O TEMPO
TEMPO: Bom.
TEMP.: Elevada.
VENTOS: Nort, fracos.
MAXIMA: 39,9.
MINIMA: 21,0.

# Diario Carioca

☆ UM JORNAL DO RIO PARA TODO O BRASIL ☆

ANO XXX — N. 9.081 Rio de Janeiro, sexta-feira, 21 de fevereiro de 1958 PREÇO: CRUZEIRO 1,50

Fundador
J. E. DE MACEDO SOARES

O MAXIMO DE JORNAL NO MINIMO DE ESPAÇO

12 PAGINAS

# FOTOGRAFADO O DISCO EM TRINDADE

## Garantia ao eleito

### PROMETE ARAMBURU

**BUENOS AIRES, 20 — (UP-FP-DC) — O presidente Pedro Aramburu, que fará um discurso importante no sábado, declarou, hoje, numa entrevista concedida ao jornal "El Clarin", que, "tão logo seja conhecido o resultado das eleições, a revolução se converterá em guardião do vencedor até a entrega do poder, em 1.º de maio.**

A Igreja Católica não se manifestará a favor de um nem de outro dos candidatos. Alguns católicos apoiam o candidato Frondizi, que terá votos dos peronistas e comunistas. As altas figuras do clero, no entanto, limitam-se a expôr suas reivindicações, sem indicar ou condenar pessoas.

**O QUE A IGREJA QUER**

**Nos púlpitos, em tôda a Argentina, os sacerdotes anunciam a posição da igreja: contra o divórcio, pelo restabelecimento da instrução católica nas escolas e pela concessão aos católicos do direito de instalar suas próprias escolas, com exames válidos**

**NÃO HAVERÁ LEVANTES**

O sr. Frondizi, candidato à Presidência da Argentina, disse à France Press que «com o império da legalidade jurídica, a que corresponderá por minha vitória, não haverá oportunidade para levantes populares».

O candidato frisou que se propõe a garantir os direitos

(Conclui na 11 página)

**PORTELA CHOROU NA VITÓRIA**

*Entre o chôro (de alegria) de seus diretores, que compareceram incorporados, e o espoucar dos jogos que seu presidente, Natal, levara escondidos, Portela festejou, ontem, no Departamento de Turismo, a vitória no concurso oficial das Escolas de Samba. Na apuração dos votos (foto) do júri municipal, as vitórias de uns foram recebidas com reclamações dos outros. E a vitória de Portela foi, de tôdas, a que mais emocionou. (Vêr reportagem completa na 3ª página)*

## Oficiais não podem falar

**O gabinete do Ministro da Marinha não fornecerá nenhum comunicado oficial sôbre as fotografias de um provável disco-voador, que pousou na Ilha de Trindade, tiradas a 16 de janeiro de bordo do navio-escola Almirante Saldanha, mas é certo que essas fotografias foram tiradas e vários oficiais que as viram já disseram que o objeto fotografado se assemelha muito aos que foram observados em outras ocasiões.**

As fotografias foram feitas por um fotógrafo civil, de sobrenome Baraúna, que acompanhava uma equipe de caça submarina, e foram encaminhadas pelo capitão de mar-e-guerra José Santos Saldanha da Gama, comandante do navio, ao almirante Jorge Leite, diretor de Hidrografia e Navegação, que as entregou prontamente ao Ministro da Marinha.

**COM O PRESIDENTE**

Durante alguns dias essas fotos foram exibidas a uns poucos oficiais. O Ministro da Marinha, em seguida, deu-as ao Presidente da República.

**PROIBIÇÃO**

O "Almirante Saldanha" encontra-se atualmente ao largo do pôrto do Rio de Janeiro. Sôbre os membros de sua guarnição pesa terminante proibição de prestar qualquer declaração à imprensa.

**'DISCO' FOTAGRAFADO: TRINDADE**

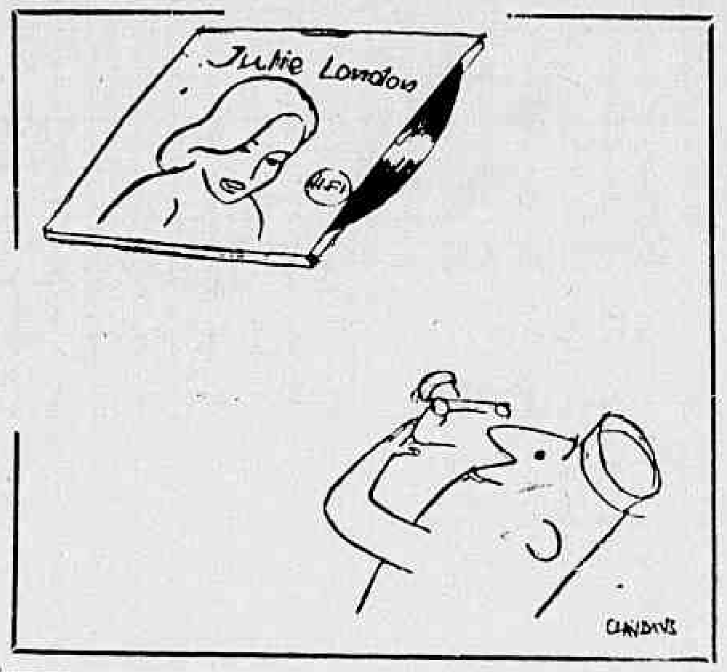


## Churchill melhora: mobiliza socorros

**LONDRES, 21 — (FP-DC) — Seguiu, hoje, para a Côte d'Azur, num avião "Dakota" da "Britsh European Airways", uma tenda de oxigênio e outros equipamentos, consignados a lord Moran, médico de sir Wiston Churchill. Um técnico da firma fabricante, a "Oxygen Air Limited" veio ao aeroporto assistir ao embarque.**

ROQUEBRUNE, 20 — (FP-UP-DC) — Sir Wiston, atacado de pneumonia e pleurisia, passou melhor, hoje. Os antibióticos fizeram baixar um pouco a febre. O doente, em sua "villa" da Côte d'Azur, pôde comer alguma coisa e teve fôrças para manifestar seu desejo de entregar-se algum tempo a tarefas literárias.

**NÃO MUDOU**

Um boletim médico lacônico, distribuído de tarde, diz que sir Wiston não melhorou nem piorou de ontem para hoje. Os empregados da "villa" La Pausa, onde está recolhido o doente, informam, todavia, que as melhoras são acentuadas. Não foi pedido equipamento de oxigênio a nenhum dos hospitais vizinhos.

Anthony Brown, funcionário do Ministério do Exterior da Inglaterra, declarou que sir Wiston passou o dia lendo e respondendo cartas. Segundo êle, lady Churchill e Sara Churchill, filha do casal, fazem companhia ao doente.

**PAPAGAIO É "TOBBY"**

O papagaio de Churchill chama-se "Tobby". Esta foi a única informação que os

(Conclui na 11ª página)

**HERÓI DE JACARÉ-ACANGA E DO 'OASIS'**

*Repetindo, no Carnaval, a sua brava atuação no episódio de Jacaré-Acanga, vê-se, na foto (da revista "Manchete"), o major Chaves Lameirão (na época, capitão), sendo contido pelas fôrças legalistas da boite "Oasis", de São Paulo, quando ali pretendia armar outro sururu. O major, que mudou o palco das suas façanhas da selva para a boate, é o que aparece, de camisa branca, enlaçado pelo pescoço. Recorda-se, a propósito, que foi no carnaval de 1956 que o sr. Lameirão começou sua revoluçãozinha, o que permite concluir que o alegre Momo age malèficamente no sistema neuro-vegetativo do heróico aviador*

## Explodiu outra vez o 'Atlas'

**CABO CANAVERAL (Flórida), 20 (FP-UP-DC) — O foguete "Atlas", de cem toneladas, lançado, hoje, às 12,48 horas, pela Fôrça Aérea, explodiu a grande altitude, dois minutos depois de ter deixado a plataforma de lançamento, após ter alcançado as camadas mais frias da atmosfera.**

Até agora as autoridades não forneceram nenhuma informação sôbre as causas do acontecimento, que constitui a sexta experiência malograda já efetuada com êsse engenho — o único projétil intercontinental norte-americano — cujo custo é estimado em cêrca de dois milhões de dólares.

**CHAMAS AVERMELHADAS**

Impulsionado por dois motores geminados, com a potência de 300 mil libras de fôrça estática, o "Atlas" subiu a grande velocidade, deixando uma esteira de chamas avermelhadas. A ascenção durou, porém, apenas alguns segundos, depois dos quais o foguete começou a desviar-se na direção do leste. Decorridos dois minutos, os observadores viram uma imensa bola de fogo e, nesse instante, o foguete desapareceu.

Este é o sexto projétil "Atlas" submetido a experiências. Os dois primeiros foram destruídos deliberadamente, em vôo, porque se desviaram perigosamente da rota prevista. Dois outros percorreram uma distância de 960 quilômetros, aproximadamente, e o quinto explodiu cinco minutos depois de lançado, quando já havia atingido uma altitude de 48 quilômetros sôbre o Atlântico.

(Conclui na 11 página)

## Franceses raptam chefe tunisiano

**TÚNIS, 20 — (FP-UP-DC) — Tropas francesas aquarteladas em Remada (perto da fronteira com a Líbia) deixaram as suas guarnições, na tarde de ontem, cercaram essa localidade e invadiram o Pôsto da Guarda Nacional, sequestrando o Vice-Governador da região e dois guardas tunisianos — segundo anunciam fontes autorizadas desta capital.**

Embora não se conheçam pormenores sôbre o fato, em virtude de terem sido cortadas as comunicações com a aldeia de Remada, as mesmas fontes revelam que os referidos funcionários ainda se encontravam, na manhã de hoje, detidos pelos franceses e acrescentam que o Govêrno tunisiano considera particularmente grave o incidente.

(Conclui na 11ª página)

## Quem paga

As estações de rádio e de televisão estão divulgando em horários especiais entrevistas de ministros de Estado e outras altas autoridades que complementam a palestra do Presidente da República dando conta à Nação dos dois anos de govêrno do sr. Juscelino Kubitschek.

O interêsse público dessas irradiações é óbvio e deve louvar-se a direção das referidas emissoras pelo empenho de levar ao povo informações precisas e fidedignas sôbre a marcha do desenvolvimento nacional.

Na Oposição, entretanto, insinuações cavilosas vêm sendo feitas com relação a êsses programas de divulgação. Um deputado ocupou anteontem um horário de televisão para perguntar quem estã pagando a "propaganda" do Govêrno. A pergunta poderia ter sido respondida pela própria estação que deu treIa ao deputado udenista, o qual, aliás, acabou comicamente estarem êle e seus companheiros impedidos pelo Govêrno de falar pelo rádio e a televisão.

A insinuação oposicionista não tem, entretanto, o menor sentido. Ninguém paga os serviços informativos das estações de rádio e TV, que patrióticamente puseram seus horários a serviço do Govêrno e do povo para um esclarecimento completo em tôrno das realizações dos dois anos de administração do sr. Juscelino Kubitschek.

## Missão iugoslava virá fazer acôrdo comercial

**Uma missão oficial do Ministério das Relações Exteriores da Iugoslávia deverá vir ao Brasil, dentro de muito pouco tempo, a fim entrar em entendimentos com o Itamarati para a celebração de um acôrdo comercial entre os dois paises — foi o que afirmou ao DC o sr. Ivo Barbalic, chefe da missão iugoslava de homens de negócios que parte hoje, depois de aqui permanecer 15 dias.**

O chefe da delegação econômica iugoslava disse que volta muito esperançado da efetivação de um acôrdo comercial Brasil-Iugoslávia ainda antes de junho e que manteve entendimentos com o Ministro da Fazenda e com o Chefe do Departamento Econômico do Itamarati. Acrescentou ainda que ofereceu mercadorias às emprêsas brasileiras para efetivação de vendas imediatas no montante de seis milhões de dólares e que já ficaram entabolados vários negócios.

**MUITOS NEGÓCIOS EM VISTA**

— Os negócios em vista — disse — são já consideráveis apenas com os contatos que mantivemos aqui no Rio, em São Paulo e em Pôrto Alegre e, evidentemente, com outros contatos, as possibilidades de intercâmbio comercial crescerão ainda mais. Basta dizer que o representante de nossas indústrias químicas e da produção de metais não ferrosos encaminhou negócios no montante de 2,5 milhões de dólares, inclusive a venda de tubos sem costura (tipos não fabricados pelo Brasil) em cuja aquisição a Petrobras se acha interessada.

O sr. Ivo Barbalic informou que embora não tenha vindo autorizado a celebrar nenhum acôrdo comercial nos entendi-

(Conclusão da 11.ª página)

## GEIA aprovou mais 2 projetos de auto-peças

**Mais dois novos projetos foram apresentados, nos últimos dias, ao GEIA, que aprovou também, às vésperas do carnaval, outros dois que se encontravam ali em estudos.**

Os novos projetos para indústria de autopeças apresentados, somados aos que, a partir de 1.º de janeiro, já deram entrada no GEIA, cuja relação publicamos em primeira mão, representam o prosseguimento com êxito dos planos para a instalação da indústria subsidiária do automóvel nacional êste ano.

**FREIOS E VELAS**

Um dos novos projetos prevê a importação de equipamentos para o fabrico de uma linha completa de freios: freios de sapata, freios hidráulicos, a vácuo, de mão ou de emergência. O Brasil já produz freios, mas o que se pretende agora (a firma é a Bendix do Brasil) é a produção de todos os tipos de freios numa única unidade fabril.

Quanto ao outro projeto, destina-se à fabricação de velas, artigo já produzido por três firmas, que instalaram suas emprêsas antes do "ano da autopeça" (1958) e, portanto, sem gozar de favores cambiais.

**MOLAS**

Os dois projetos definitivamente aprovados pelo GEIA referem-se à fabricação de molas. Um dêles foi apresentado por uma emprêsa que já produz o artigo (4.200 toneladas por ano), mas que pretende ampliar suas instalações para fabricar 24.000 toneladas por ano de molas.

O outro pedido, aprovado pelo GEIA prevê a construção de uma nova usina, a qual deverá, em 1960, estar produzindo 4.800 toneladas por ano.

**CARRO DE CLASSE**

Outra notícia importante para a indústria automobilística é a do projeto do grupo Crysler-Willys, que pretende fabricar um automóvel de classe no Brasil, da marca "Plymouth". Esta notícia, dada pelo DIARIO CARIOCA em primeira mão, foi confirmada anteontem por um telegrama de Nova Iorque e, ontem, o sr. Gerald Smith, Adido Econômico da Embaixada dos EE.UU. no Rio de Janeiro, voltou a confirmar o fato.

**DESCONSOLADO**

*Chorando, rezando e pedindo perdão à alma do irmão que assassinou involuntàriamente, Eri Ribeiro de Siqueira (foto) prestou ontem seu depoimento no 21º DP na presença do delegado Pompeu de Oliveira. Eri matou Carlos Alberto, de 11 anos, com um tiro de garrucha que a própria vitima armara, numa travessura. Ver noticiário na página 10*

**EM INSPEÇÃO**

*Em viagem de inspeção pela América do Sul, chegou ontem ao Galeão o sr. Juan Trippe, presidente da Pan American Airways, que veio acompanhado de sua mulher (foto) e de seis diretores de sua companhia. Ver noticiário na 7.ª pag.)*

## NOVO DP DE COPA COMEÇA EM MARÇO

**A partir do dia 1.º de março, a jurisdição do 12.º Distrito Policial (bairro da Saúde) passará a compreender-se entre a Rua Xavier da Silveira e o Canal do Lebion, e sua delegacia funcionará na Rua Barão de Jaguaribe 116, sob a orientação do delegado Valdir de Matos Dias.**

A jurisdição do 12. DP será incorporada à do 11.º, inclusive no que respeita a inquéritos e processos.

**VAI CAIR?**

*O IAPC tem um bloco de edifícios na Rua São Clemente, 120, em Botafogo. Há seis meses, o conjunto estalou. Depois, as bases se foram afundando à razão de um milímetro por mês. As paredes racharam, os pilotis (foto) estão largando a casca de concreto, as portas dos apartamentos não fecham mais, e muitos moradores se mudaram com mêdo do desabamento. A tudo isso, os engenheiros do IAPC respondem com o silêncio. Eles não se arriscam a dizer que não vai cair — pois a experiência tem provado que os prédios caem principalmente quando os engenheiros dizem que não.*
*(Reportagem na página 12)*

## A recuperação do povo argentino

Os nossos jornais estão pesquisando o que haja de verdade em tôrno da fuga do general Perón, ùltimamente homiziado na República Dominicana. Os boatos davam o famoso caudilho empenhado em refugiar-se no território nacional, circunstância que aguçou a curiosidade dos leitores brasileiros, sempre vigilantes em tôrno dos episódios da vida internacional, que possam afetar a segurança e a tranquilidade do nosso país.

Não obstante a total inexistência de confirmação da nova aventura peronista, a massa dos curiosos entrou a especular certos aspectos jurídicos da possível invasão das fronteiras argentinas com a passsiva cumplicidade das nossas autoridades. Aliás, bastaria o simples fato de ter sido possível a penetração e o trânsito pelas nossas fronteiras do inimigo **número um** da vacilante democracia portenha, para se levantar uma nuvem de perigosas suspeições, capaz de atingir a confiança recíproca, que deve ser a base da confraternidade ibérica no nosso hemisfério. Essa atitude categórica não exclui, entretanto, o exame jurídico e político do assunto, tal como **está** apaixonando a opinião pública brasileira.

A TESE argentina, desde os primórdios do regime constitucional, sempre foi que **"asilo aos perseguidos políticos, não se recusa"** Contudo, tal asilo não pode ser um recurso preconcebido que se transforme em arma revolucionária contra os poderes constituídos num país vizinho. O asilado deve escudar-se momentâneamente na generosidade do amparo, que recebeu, procurando uma solução para os seus problemas, a qual deve ser a legalização de seus documentos de trânsito internacional.

O Embaixador argentino no Rio de Janeiro, sr. Mora e Araujo teve oportunidade de acolher na sede de sua Missão mais de um adversário do Govêrno do sr. Artur Bernardes, que então prescindia de lei constitucional para dirigir o país discricionàriamente. A carta geográfica por um lado, e as dificuldades de comunicação por outro, arrefeciam as paixões facciosas que de tão distantes do Rio de Janeiro, perdiam-se nos seus impulsos iniciais. Hoje, o avião, o telefone, o cabo submarino dissolveram as distâncias, de modo que temos uma vista flagrante de tudo quanto se passa nas casas dos vizinhos — suas grandezas e suas misérias.

MESMO que Perón pusesse um pé no território brasileiro — estaríamos capacitados a despejá-lo imediatamente, contanto que não fôsse para o entregar inerme na bôca do lôbo. O problema do **visto** nos seus passaportes não seria problema nosso, mas do próprio Perón.

CONTUDO, a opinião pública brasileira acompanha escandalizada a atitude sediciosa e desabrida, filha do interêsse e da paixão partidária, tão contrária ao alto conceito internacional de que goza a grande República platina. Nós já temos dado dêsses escândalos, que só fizeram nos desprestigiar e desmoralizar.

Esperemos que o próximo pleito eleitoral ponha à frente dos seus destinos um argentino digno e capaz de ser o seu primeiro mandatário legítimo, numa época de plena recuperação da legalidade.

J. E. DE MACEDO SOARES

## EXPEDIÇÃO AO PÓLO SUL

*ANTARTICA — A foto nos dá um flagrante do momento historico em que o dr. Vivian Fuchs atingiu, com sua expedição, a duas milhas do Pólo Sul, conquistando grande vitória para a Inglaterra. (INP-DC).*

## PRODUÇÃO DE OURO DA URSS

LONDRES, 20 (UP. - DC) - A União Soviética rivaliza, hoje, com a União Sul-Africana como um dos maiores países produtores de ouro do mundo, tendo, ademais, duplicado últimamente suas vendas ao estrangeiro como exportadora em grande escala, segundo revela hoje uma estatística publicada pela revista anual britânica de metais preciosos. Acredita-se que o motivo dêste sensacional progresso é a necessidade soviética de divisas estrangeiras e seu novo plano de ajuda ao exterior.

A informação se completa com a notícia da cortina de ferro, as quais assinalam a intensificação da produção e das exportações de ouro soviético como parte de um significativo desenvolvimento de sua política.

## COMUNICADO SOVIÉTICO SÔBRE CORÉIA

MOSCOU, 20 (FP-DC) — Realizou-se esta tarde uma entrevista oficial coletiva durante a qual foi lida, ante os jornalistas, uma declaração do govêrno soviético sôbre o problema coreano — anuncia o Rádio de Moscou. O texto desta declaração será publicado dentro em pouco.

O govêrno soviético, segundo informação a respeito divulgada pela Agência Tass, apoia nesta declaração, plenamente, a decisão comum sino-coreana sôbre a retirada dos voluntários chineses de território coreano, antes do fim de 1958.

## MANIFESTAÇÃO NA TUNÍSIA

*TÚNIS — Depois de realizarem uma passeata pelas ruas desta Capital, milhares de tunisianos se reuniram à frente do palácio presidencial, exigindo, em impressionante manifestação popular, a imediata expulsão das tropas francesas a Tunísia, como represália ao massacre de Sakiet Sidi Youssef. (INP-DC).*

# Sudão pede à ONU detenha a agressão

**PARIS, 20 — (FP-DC) — Em carta que hoje enviou ao sr. Dag Hammarskjold, Secretário-Geral das Nações Unidas, por intermédio da delegação sudanesa, o Primeiro-Ministro do Sudão, Sayed Abdalla Bey Khall, pede imediata reunião do Conselho de Segurança, para que o mesmo exerça os seus bons ofícios e "detenha a agressão egípcia".**

Frisa o Govêrno sudanês que a infiltração de tropas egípcias na fronteira e a insistência do Govêrno egípcio para organizar um plebiscito em território sudanês, constituem violação da soberania sudanesa.

VIOLAÇÃO DA PAZ

«Dado que o Sudão está resolvido a defender o seu território — diz o Primeiro Ministro sudanês — a situação poderia provocar uma violação da paz e poderia, se não fôsse dominada, levar a um conflito armado».

A carta do Primeiro Ministro sudanês, cujo texto foi difundido pela Embaixada do Sudão nesta Capital, faz, além disso, um histórico minucioso dos acontecimentos que levaram à atual situação. Frisa, principalmente, que os territórios contestados — e que são reivindicados pelo Egito em virtude do acôrdo anglo-egípcio de 1899 — foram atribuídos ao Sudão pelos acordos entre o Egito e o Sudão de 1902 e de 1907, tendo estado, desde então, submetidos exclusivamente à administração e à soberania sudanesas».

SUDÃO INTRANSIGENTE

«Se fôr necessário, assumirei pessoalmente o comando do nosso Exército e botarei para fora do Sudão os soldados de Nasser» — declarou o Presidente do Conselho sudanês, sr. Abdullah Khalil, em entrevista concedida a um representante do jornal «Daily Herald», em Khartum, acrescentando: «Os nossos serviços secretos souberam que 150 pessoas que acabam de atravessar a fronteira alegando ser operários prospectores e negociantes de camelos, são, na realidade, membros do Exército egípcio».

O Primeiro Ministro sudanês encerrou essa entrevista com uma sugestão para liquidar a crise, assinalando: «As eleições começarão no sábado. Nasser pode certamente esperar que elas terminem. Um organismo internacional e imparcial poderá então ouvir as duas partes e pronunciar-se a respeito da questão. Não posso permitir-me abandonar territórios do meu país para satisfazer os apetites dos egípcios».

## REUNIÃO DO CONSELHO DE SEGURANÇA

NAÇÕES UNIDAS, 20 (UP-DC) — O Conselho de Segurança das Nações Unidas realizará amanhã uma reunião extraordinária para debater o problema criado entre o Sudão e o Egito.

A reunião começará às 15 horas.

## GARANTIDAS ELEIÇÕES NA COLÔMBIA

BOGOTA, 20 (FP-DC) - Completa neutralidade nas próximas eleições, de março, para o Legislativo e também quando dos comícios presidenciais — prometeu o presidente da Junta Militar de Govêrno, major general Gabriel Paris, ao inaugurar as Comissões Assessoras Jurídica, Política e Econômica e Social, que são integradas pelas mais destacadas personalidades do país, inclusive pelo ex-Presidente da República.

O general Paris reafirmou solenemente que a Junta Militar de Govêrno entregará o poder, em 7 de agôsto, ao candidato que fôr eleito pelo povo, tendo depois acentuado que o govêrno não favorece, nem hostiliza, nenhuma candidatura, respeitando, assim, o veredito eleitoral.

# Aviões e navios em manobras: Indonésia

**SINGAPURA, 20 — (UP-DC) — Informou-se que aviões e um navio de guerra indonésios operaram, hoje, em tôrno de territórios ocupados pelos rebeldes, porém, um despacho da cidade revolucionária de Padang não fêz referência alguma a qualquer ataque.**

A Rádio Jakarta informou que aviões de bombardeio da Fôrça Aérea indonésia, procedentes de bases do Norte de Sumatra, desenvolveram operações sôbre partes da rebelde Sumatra Central e que aparelhos anfíbios patrulharam as costas de Sumatra e as Celebes do Norte, que apoiam os rebeldes.

VIGILANCIA

De Oadang, em Sumatra Central, o correspondente da United Press, Robert Unick, informou que um destróier da Marinha indonésia estêve navegando pelo espaço de cinco horas, esta manhã, em frente ao pôrto da cidade. O correspondente disse ainda que esta manhã houve em Padang um simulacro de incursão aérea, durante o qual os artilheiros militares ocuparam apressadamente seus postos, porém não houve sinal algum de aviões sôbre a cidade.

Comunicou também o jornalista que alguns viajantes asseguraram haver observado um avião tipo «Catalina», da Fôrça Aérea de Indonésia, voando sôbre Bukiti-Tinghi, a capital do govêrno rebelde, mas que não houve nada que corroborasse os rumôres de que um avião de observação havia sobrevoado o Lago Sing Karak, a 100 quilômetros ao Norte de Padang.

SUKARNO EM ATIVIDADE

DJAKARTA, 20 (FP-DC) — O presidente Ahmed Sukarno visitou hoje de manhã o ex-vice-presidente Mohamed Hatta, personalidade que o "govêrno revolucionário" do centro de Sumatra deseja assumir a chefia de um novo govêrno. O presidente indonésio chegou à residência de Mohamed Hatta às 10 horas, esboçando amplo sorriso quando apertou a mão do ex-vice-presidente, que parecia emocionado. Após êsse encontro, que durou duas horas, o presidente Sukarno declarou aos jornalistas: "Discutimos problemas que atualmente se apresentam ao nosso país". Mas o presidente recusou-se a declarar se estavam previstos novos encontros.

CONGELAMENTO

LONDRES, 20 (UP-DC) — Segundo se soube ontem nesta capital, o movimento revolucionário de Bukit Tinghi, em Sumatra, pediu ao Govêrno da Grã-Bretanha que congele os depósitos do Govêrno central da Indonésia (Jakarta) existentes nos bancos britânicos, a partir de 15 do mês em curso.

O pedido do Govêrno de Bukit Tinghi diz que esta solicitação foi feita "no interêsse da paz" e que o propósito da mesma é impedir que o regime de Sukarno adquira armas no estrangeiro e dissipe os recursos da Indonésia. Por outro lado, espera-se que o govêrno revolucionário de Sumatra proceda o comunismo na Indonésia e procure obter uma maior cooperação econômica e maior ajuda técnica do Ocidente, sem obrigações de caráter político.

## PÔR-DO-SOL NA ANTÁRTIDA

BAIA DE MCMURDO, Antártida, 20 (UP-DC) — Os conquistadores da Antártida viram, ontem, um pôr de sol pela primeira vez em cêrca de quatro meses.

Embora as tabelas astronômicas afirmem que o primeiro pôr de sol devia ocorrer hoje, os membros da expedição norte-americana viram o sol fundir-se, lentamente, no horizonte, ontem. O espetáculo foi impressionante. Os picos nevados da cordilheira da Real Sociedade receberam um banho de matizes rosados e azuis.

## A LUTA EM CUBA

HAVANA, 20 (UP-DC) — Soube-se hoje de novos encontros entre fôrças rebeldes e do Exército nas regiões Oriental e Central de Cuba.

Pessoas chegadas de Manzanillo declararam que ocorrem frequentes escaramuças ao Sul da Média Luna, na parte Ocidental da província de Oriente, e que se registraram numerosas baixas entre a população civil. Acrescentam que são escassas as atividades militares em outras regiões.

# *Gaillard defende o projecto de reforma*

**PARIS, 20 — (FP-DC) — "Nada é mais importante do que a reforma das Instituições" — declarou hoje o sr. Felix Gaillard. O Govêrno está decidido a levar a seu têrmo o debate atualmente travado a respeito, no Parlamento, ainda que tivesse de pôr a existência do Govêrno em jôgo.**

O Presidente do Conselho, que era convidado de honra num almôço organizado pela Sociedade Francesa de Geografia Econômica, acrescentou: "Bem entendido: o Govêrno deixará ao Parlamento o direito de apresentar tôdas as propostas a respeito, mas temos o dever de pôr fim à instabilidade governamental. Trata-se da própria sorte da França".

SITUAÇAO ECONOMICA

O sr. Gaillard expôs longamente por outro lado, a situação econômica e financeira da França, lembrando "tôdas as possibilidades que se oferecem a um país que dentro de dez anos será o mais jovem da Europa". Recordou a intenção do govêrno, de executar, nos limites fixados, o "Orçamento de severidade", votado para êste exercício, tendo insistido na vontade de desenvolver as exportações. O objetivo, aduziu, "- E' o de aumentar de 20% aproximadamente o atual volume das vendas ao estrangeiro. "E' necessário, acrescentou, criar em certa medida dificuldades para as vendas no mercado francês, a fim de incitar os produtores a que exportem. Realmente, não há razão alguma para se exportar, se as listas de encomendas internas estiverem formadas por um ano ou por dezoito meses". Finalmente, quanto à ajuda externa recentemente obtida pelo Tesouro frisou o presidente do Conselho que "algumas nações da Europa - mesmo pequenos países, como a Áustria - se tinham cotizado, para afastar da França o espectro da asfixia econômica".

## CHIANG KAI CHEK RECUSA DEMISSÃO

TAIPEH, 20 (FP-DC) — O presidente Chiang Kai Chek recusou, uma vez mais, a demissão do sr. O. K. Yui, Primeiro Ministro da China Nacionalista. O sr. Yui declarou à imprensa que entregara, pessoalmente, sua demissão ao Presidente, mas que êste se recusara a aceitá-la.

## LOLLÔ ENTRE CRAQUES

*NEW YORK — Gina Lollobrigida, de raquete à mão, posa entre dois famosos tenistas: Lew Hoad, da Austrália (centro), e Pancho Gonzalez, de Los Angeles. (INP-DC).*

# Carta de Heisenhower ao premier Bulganin

**WASHINGTON, 17 — (UP-DC) — A Casa Branca acaba de tornar pública a seguinte resposta dada por Eisenhower, no dia 15, à carta de Bulganin, do dia primeiro:**

**"Recebi a vossa carta de primeiro de fevereiro. Observei que ela é uma forma abrevinda e moderada do longo e acrimonioso discurso feito pelo sr. Kruchev em Minsk no dia 22 de janeiro. Começo a duvidar, sr. Presidente, de que possamos chegar a algum resultado continuando a escrever discursos uns aos outros. Lendo as vossas extensas missivas de 10 de dezembro, 8 de janeiro e 1.º de fevereiro, não posso evitar a conclusão de que, para que os nossos países possam progredir rumo a melhores relações, devemos encontrar outro meio que não a mera prolongação do debate público repetitivo. Tenho, a êsse rsepito, algumas idéias a sugerir. Mas comentarei, primeiro, a vossa última nota.**

IDÉIAS NOVAS

Tentei, em mina carta de 12 de janeiro a vós dirigida, apresentar algumas idéias novas. Por exemplo, propús o fortalecimento das Nações Unidas pela dedicação de nossas nações aos seus propósitos e princípios, seguida de alguma redução no uso do poder de veto no Conselho de Segurança. Essa proposta vós rejeitais, alegando que ela daria ao Conselho de Segurança o poder para "adotar decisões que comprometeriam todos os Estados", transformando-o, na realidade, num "govêrno mundial". Êsse argumento visa a apresentar errôneamente a minha proposta. Sugeri que as nossas duas nações deviam, como princípio político, evitar de aplicar o veto às recomendações do Conselho de Segurança sôbre como as nações podem agir para conseguir a solução pacífica das suas disputas. Certamente a autoridade para recomendar, e isso apenas como um procedimento, não equivale a impôr decisões comprometedoras. A Assembléia Geral já pode, livre do veto, recomendar processos para soluções pacíficas. Seria, por acaso, catastrófico se o Conselho de Segurança exercesse êsse mesmo direito?

Outra idéia nova foi a de se dedicar o espaço exterior perpetuamente a fins pacíficos. Vós ameaçainhais essa proposta como sendo um meio para ganhar vantagens estratégicas para os Estados Unidos. O Sr. Kruschev em seu discurso de Minsk disse: "Isso significa que êles desejam proibir aquilo que êles não possuem". Uma vez que a história desaprova essa declaração feita sem convite, confiamos em que possamos, entre nós, considerar e elaborar procedimentos cooperativos internacionais para materializar a idéia do uso do espaço exterior para fins exclusivamente pacíficos.

ESPAÇO EXTERIOR

Quando sòmente os Estados Unidos possuíam armas atômicas e a União Soviética não as possuía, os Estados Unidos propuseram abrir mão do seu monopólio no interesse da paz e segurança mundiais. Estamos agora dispostos a assumir a mesma atitude com relação ao espaço exterior. Se êsse objetivo pacífico não fôr realizado e se verificar coisa pior do que a corrida armamentista inútil, o mundo só poderá culpar a União Soviética assim como só pode culpar a União Soviética pelo fato de a potência atômica e nuclear ser agora crescentemente usada em fins armamentistas em vez de para fins totalmente pacíficos conforme os Estados Unidos propuseram há uma década.

A União Soviética negou-se a cooperar para a solução do problema do controle internacional da energia atômica quando êsse problema ainda estava em sua infância. Consequentemente, tornou-se, agora, demasiado tarde para se conseguir um controle totalmente eficaz embora se possa realizar, como propomos, a cessação controlada das provas com armas e da fabricação de material cindível para fins armamentistas. Mas, como disse o vosso govêrno a 10 de maio de 1955, um "banimento" total das armas atômicas e de hidrogênio não poderia ser agora imposto "devido a continuar aberta a possibilidade para um agressor potencial acumular estoques de armas atômicas e de hidrogênio para um ataque atômico de surprêsa a Estados amantes da paz".

NOVA AMEAÇA

Pode-se divisar uma ameaça nova terrível em formação. Essa ameaça está no uso do espaço exterior para fins guerreiros. Agora é o momento propício para se atacar essa ameaça. Seria trágico se os líderes soviéticos se revelassem cegos ou indiferentes a essa ameaça como se revelaram aparentemente cegos e indiferentes à ameaça atômica e nuclear no seu surgimento, há uma década. Caso exista um desejo genuíno da parte dos líderes soviéticos de fazer algo mais do que meramente falar a ameaça resultante do que haveis descrito como "a produção de tipos sempre novos de armas" façamos o que ainda agora reduziria de forma importante o alcance da guerra nuclear tanto pela suspensão do uso de material cindível para fins bélicos, como pela eliminação total dos tipos mais novos de armas que usam o espaço exterior para a destruição da humanidade.

Com respeito à reunião de Chefes de Govêrno, o efeito cumulativo de vossas três últimas missivas conduz a uma perplexidade à contribuição que porventura pensais tal reunião poderia fazer para a solução real dos nossos problemas. Vós haveis proposto e insistis em dez tópicos que desejais ver discutidos em tal reunião. Eu, por minha vez, sugeri oito tópicos que penso deveriam ser discutidos — fortalecimento das Nações Unidas, dedicação do espaço exterior a fins exclusivamente pacíficos, reunificação da Alemanha, direito dos povos da Europa Oriental de escolherem as formas de govêrno sob as quais queiram viver, e várias propostas específicas no campo do desarmamento.

REUNIÃO DE CÚPULA

«Eu vos escrevi que, caso se realizasse uma reunião de cúpula, estaria disposto a discutir as vossas propostas de boa-fé caso também de boa-fé discutísseis as minhas propostas. A vossa resposta é que eu devo estar preparado para discutir as vossas propostas, mas que, no tocante às minhas propostas, deveria, dizeis, «haver acôrdo unânime de todos os participantes quanto à necessidade de se considerar tais propostas». Em outras palavras, exigis o direito de votar a discussão das questões que considero vitais para a paz.

«Observei que o sr. Kruchev devotou uma parte considerável do seu discurso de Minsk a uma discussão das condições na Hungria, Polônia e Alemanha Oriental. Será que a União Soviética se advoga um interêsse de proprietário sôbre essas terras e êsses povos a ponto da discussão de suas condições ser coisa de âmbito exclusivamente interno da União Soviética? Se assim não fôr, se os interêsses dessas terras e dêsses povos puderem ser discutidos pelos líderes soviéticos como um problema internacional, por que não poderemos, ambos, discutí-los? Se, na realidade, uma conferência de cúpula devesse aplicar a fórmula de que ninguém deveria dizer nada além daquilo que todos os demais estivessem dispostos a ouvir, terminaríamos, conforme eu já acentuei em minha última entrevista à imprensa, numa postura ridícula ao redor da mesa, todos se entreolhando silenciosamente.

IMPASSE

Talvez o impasse a que chegamos possa ser rompido por meio de contatos menos formais e menos eivados de publicidade, através dos quais continuaríamos procurando determinar se poderá haver uma reunião de cúpula que, conforme declarei em minha carta de 12 de janeiro a vós dirigida, «ofereça boa esperança de promover a causa da paz e da justiça no mundo». As trocas de pontos de vista por intermédio dos nossos embaixadores ou Ministros do Exterior poderão ser mais úteis do que através daquilo que o sr. Kruchev qualificou, em seu discurso de Minsk, de «polêmicas» entre Chefes de Govêrno. Compreendereis, naturalmente, que sejam êsses trabalhos em procedimentos preparatórios, êstes exigirão, no que concerne aos Estados Unidos, a participação do Secretário de Estado.

«As «polêmicas» não nos farão avançar melhor rumo a melhores relações, que constituem o objetivo de minha nação. Na realidade, eu deploro as acusações sempre crescentes, na União Soviética, de que os Estados Unidos são uma nação dirigida por imperialistas agressivos dotados de espírito guerreiro. O discurso do sr. Kruchev, de 22 de janeiro, é um exemplo flagrante de tais acusações, as quais não também encontradas em vossa nota de 1 de fevereiro. Quais as explicações para tais acusações? Elas parecem chocar-se frontalmente com os fatos na história registrados.

CONDUÇÃO DA POLITICA

Até o término da I Guerra Mundial, a guerra era aceita geralmente como um meio legal para a condução da política externa. Mas, depois que a I Guerra Mundial mostrou as terríveis consequências dessa tolerância com a guerra, os Estados Unidos tomaram a iniciativa de promover o Pacto de Paris pelo qual as nações do mundo renunciaram à guerra como instrumento de política nacional. Uma renúncia ainda mais ampla à guerra é encontrada na Carta das Nações Unidas. Os Estados Unidos, que forma os iniciadores do conceito da renúncia internacional à fôrça, tem procurado manter-se escrupulosamente fiel a êsse conceito.

Estou realmente surpreso no ouvir de líderes soviéticos, os quais jamais estiveram perto dêste país, que existem nos Estados Unidos aqueles que, em vossas palavras, "lançam o brado perigoso de guerra preventiva"; e "conduzem propaganda restrita de guerra". Se tais pessoas existem nos Estados Unidos, não sei da sua existência; também não conheço "círculos imperialistas dirigentes" supostamente ansiosos por mergulhar o mundo na guerra visando a conseguir lucros financeiros.

ANSIA DE PAZ

Essas alegações não retratam os fatos reais da vida norte-americana. Os fatos reais são a intensa ânsia de paz do povo norte-americano; o funcionamento do sistema constitucional norte-americano que garante que o Govêrno corresponda ao anseio pacífico; as garantias contra a possibilidade de qualquer Govêrno dos Estados Unidos iniciar repentinamente a guerra, inerentes ao nosso sistema; a nossa dedicação nacional à renúncia à fôrça como instrumento de política nacional; a influência decisiva em prol da paz dos líderes religiosos, sindicais e intelectuais norte-americanos, bem como de suas organizações.

E', naturalmente, assás verdadeiro que o nosso povo é claramente contrário a regimes que sujeitam povos contra a sua vontade e negam os princípios sôbre os quais foi fundada a nossa nação, quais os de que os governos derivam os seus poderes justos do consentimento dos governados e jamais poderão ter o direito de privar os governados de seus direitos inalienáveis à vida, à liberdade e à busca da felicidade. A rejeição, pelo nosso povo, e muitos aspectos exteriores e internos dos métodos e políticas soviéticos não é, contudo, demonstràvelmente uma causa propulsora da guerra. Assim não fôsse e teríamos atacado quando dispunhamos de armas atômicas e a União Soviética não as possuía: ou quando tínhamos bombas termonucleares e a União Soviética não a possuía.

ADULTERAÇÃO

Quando comparo os fatos reais da vida norte-americana com os quadros pintados pelo sr. Kruchev em Minsk, e, na verdade, com os da vossa última comunicação a mim dirigida, fico mais impressionado do que nunca, com as enormes dificuldades com que nos defrontamos na tentativas de avançar rumo a melhores relações, e com a necessidade, mais do que nunca de o fazermos.

E' possível que os líderes soviéticos considerem necessário adulterar deliberadamente os pontos de vista norte-americanos. Se assim fôr, um dos efeitos seria o de confundir o seu próprio povo e os povos dos países europeus orientais sob seu domínio, aos quais é negado o acesso à informação mundial, exceto nos casos em que os líderes soviéticos permitem. Outro efeito seria o de tornar mais difícil a verdadeira cooperação. Possìvelmente, também, essas adulterações constituam uma adesão cega ao que foi um dos postulados primitivos do comunismo ortodoxo, qual o de que as sociedades capitalistas sejam, por sua própria natureza, guerreiras. Prefiro contudo admitir que essas adulterações não sejam propositadas, resultando genuinamente de falsas concepções que poderiam ser anuladas.

CONHECER A VERDADE

"As nossas duas nações estão explorando e procurando conhecer a verdade sôbre o espaço exterior. Mas, não será mais importante conhecermos a verdade sôbre cada uma de nossas nações? O acôrdo embaixatorial concluído entre os nossos governos a 27 de janeiro de 1958 aponta nessa direção. Contempla intercâmbios que, conforme as palavras em que está redigido, "contribuirão significativamente para a melhoria das relações entre os dois países, contribuindo dessa maneira para o afrouxamento da tensão internacional". Espero que façamos pleno uso de tal acôrdo. Mas, em sua maior parte, êle trata do intercâmbio de técnicos e especialistas de vários campos. Não seria oportuno se, em aditamento, os líderes do pensamento e cidadãos proeminentes da União Soviética visitassem os Estados Unidos — não para adquirir conhecimentos técnicos mas para conhecer, em primeira mão, os sentimentos pacíficos do nosso povo e o funcionamento de nossas instituições populares na forma como afetam a nossa conduta nas relações internacionais? A maioria dos cidadãos soviéticos que exercem influência são estranhos a êste país, dotados, segundo receio, de concepções inteiramente falsas. Esses erros de interpretação eu gostaria de ver corrigidos no interêsse de melhores relações. Posso garantir-vos que grupos de cidadãos qualificados na URSS que aqui viessem com o propósito por mim descrito contariam com tôdas as facilidades para aprender sôbre país e o nosso povo, bem como sôbre o funcionamento de nossas instituições populares.

Também acho que não devemos pensar particularmente apenas do presente, mas também no futuro e naqueles, hoje jovens, que dentro de poucos anos arcarão com graves responsabilidades que lhes passará a nossa geração. Acho que os nossos jovens deviam poder saber mais uns dos outros. Estou firmemente convencido de que o recente acôrdo para o intercâmbio de 20 a 30 estudantes é um pequeno passo na direção correta, mas tristemente inadequado. Talvez eu ainda vos escreva a êsse respeito:

COOPERAÇÃO

"Entrementes, reafirmo o que tem sido tão frequentemente dito pelo Secretário de Estado e por mim. A nação norte-americana nada mais deseja do que cooperar apaixonadamente com qualquer Govêrno soviético que esteja genuinamente dedicado a promover, por meios pacíficos, o bem-estar do povo da União Soviética. Deve, contudo, ser apreciado como é difícil crer, aqui, a boa vontade que os líderes soviéticos alegam desejar, enquanto permanece entre os nossos dois países o grande golfo de incompreensão e adulteração de pontos de vista revelados novamente tanto nos discursos como nas comunicações escritas dos líderes soviéticos. Se os líderes soviéticos desejam sinceramente melhores relações conosco, poderão êles considerar verdadeiramente útil o continuarem êles buscando os objetivos do comunismo internacional, entre os quais está a derrubada dos outros governos? O Manifesto de Moscou, de novembro último, elaborado pelos representantes dos Partidos Comunistas de 64 nações, e o endôsso, pelo Govêrno soviético, dos resultados da recente conferência afro-asiática, no Cairo, não poderiam deixar de provocar, no espírito do nosso povo, a indagação sôbre os verdadeiros propósitos dos líderes soviéticos.

Continuaremos, contudo, buscando essas boas relações. E confio em que, se houver uma reação positiva às sugestões concretas aqui feitas, talvez possamos fazer algo para produzir uma era nova e melhor".

## UNIÃO CONTRA NASSER

*AMÃ — Os reis Faisal (esquerda) e Hussein (direita), que proclamaram a união entre o Iraque e a Jordânia. A federação será dirigida por Faisal, conservando, porém, Hussein seu título de rei. A capital do novo Estado será em Amã e Bagdá, alternadamente, de três em três meses. (INP-DC).*

# *PÔRTA-VOZ*

### EUA: Ike e Truman discursarão

**O presidente Eisenhower pronunciará o discurso principal na conferência de um dia da próxima têrça-feira, durante a qual serão abordados os aspectos internacionais da segurança nacional norte-americana.**

**O Presidente falará no banquete de encerramento da conferência, para o qual foram convidados líderes de todos os setôres da vida norte-americana. O ex-presidente Harry Truman será outro orador de destaque no banquete de encerramento da conferência.**

### EUA: retirada de tropas da Coréia

Os Estados Unidos reiteraram que eleições livres e sem empecilhos, sob a fiscalização das Nações Unidas, são a condição necessária para a retirada das tropas que o organismo internacional mantém na Coréia.

Ao mesmo tempo, um porta-voz do Departamento de Estado afirmou que os Estados Unidos não apoiariam eleições realizadas sob os auspícios de nações «neutras», conforme se propõe na comunicação que os comunistas chineses enviaram domingo último a Washington, através do Encarregado de Negócios britânico em Peiping.

### EUA: dados do "Explorador"

O problema do contrôle de temperatura num satélite artificial foi resolvido no satélite lançado aos espaços pelos Estados Unidos — declarou um cientista que participou ativamente do projeto do «Explorador». O dr. William H. Pickering, Diretor do Laboratório de Retropropulsão de Pasadena, Califórnia, declarou, num programa de televisão, que «temos observado que as temperaturas que medimos no «Explorador» são muito razoáveis, variando entre 4,4 e 32,2 graus centígrados. Acreditamos ser exata a solução para o problema do contrôle da temperatura. Assim, o problema em questão está solucionado».

O dr. Pickering disse ainda que as informações sôbre os raios cósmicos transmitidas pelo «Explorador» estão de acôrdo com o que esperávamos». Depois de revelar que o «Explorador» está enviando numerosas informações, muitas das quais ainda não foram analisadas, acrescentou o dr. Pickering que reiterava a promessa do presidente Eisenhower de colocar tais informações à disposição das nações que participam do Ano Geofísico Internacional.

### EUA: prêmio a Salk

*O dr. Jonas Salk, que continua trabalhando em seu laboratório de Pittsburgh, em busca de outras descobertas médicas, foi alvo de uma manifestação de agradecimento coletivo por parte das Associações Sindicais dos Estados Unidos, por ter conseguido a vacina contra a paralisia infantil.*

*A Federação Norte-Americana do Trabalho e o Congresso de Organizações Industriais (AFL-CIO) concederam seu prêmio anual "Murray-Green" ao dr. Salk, em cerimônia realizada em Nova York.*

# *Contra-proposta ao Plano Rapacki*

**LONDRES, 20 — (UP-DC) — A Grã-Bretanha está preparando uma contraproposta ao plano Rapacki para a criação de uma zona européia desprovida de armas nucleares, segundo insinuaram, hoje, aqui, alguns funcionários. O plano que poderia apresentar algumas das características do polonês, está, ainda, na fase de "concepção preliminar".**

A Grã-Bretanha pensa consultar, em breve, os Estados Unidos e seus aliados europeus da Organização do Atlântico, para preparar as respostas ao Govêrno de Varsória, mas acredita-se que passará ainda algum tempo antes de finalizar o estudo.

ACÔRDO

A Grã-Bretanha não deseja rejeitar, de pronto, a proposta, mas tampouco a considera aceitável em sua forma atual. Embora alguns observadores estimem que a Grã-Bretanha se inclina, agora, para a criação de um acôrdo baseado no plano, fontes oficiais dão a impressão de que o Govêrno ainda considera que as desvantagens são maiores que os possíveis méritos do plano polonês.

Por outro lado, o plano polonês exclui a unificação alemã e, de fato, tende a perpetuá-la. Além disso, enquanto sugere manter as armas atômicas fora da zona, que abrange a Alemanha Oriental e a Ocidental, Polônia e Tchecoslováquia, quer também proibir seu emprêgo contra a zona, o que anularia a utilidade dissuasiva das armas nucleares em caso de agressão soviética à Alemanha Ocidental com uma esmagadora fôrça do tipo comum.

Outra desvantagem é, até agora, que o plano não contém meios para fiscalizar, eficazmente, a acumulação de reservas nucleares na zona proposta. Por último, poderia debilitar a defesa ocidental de caráter geral. Permanece em segrêdo o que conteria uma contraproposta britânica ou aliada, mas há indícios de que ainda não se pensou nada de concreto, embora exista a intenção de reter algumas características do plano polonês.

Tanto o plano como a contraproposta, segundo observadores, poderão ser discutidos na projetada reunião entre Ocidente e Oriente.

## CHINÊSES DEIXAM A CORÉIA

PEQUIM, 20 (FP-DC) — A primeira etapa da retirada dos voluntários chineses da Coréia estará terminada antes de 30 de abril próximo, anuncia um comunicado no Quartel-General dos Voluntários Chineses na Coréia, cita pela agência "Nova China".

"Todos os oficiais e soldados voluntários — afirma ainda o comunicado — aprovam a decisão do Govêrno chinês de retirá-las da Coréia". "No entanto, acrescenta em conclusão, se os imperialistas americanos violarem um dia o armistício e desencadearem uma nova agressão contra a Coréia, os voluntários chineses estão prontos a atravessar novamente o Yalu, se o Govêrno e o povo da Coréia o desejarem".

## VITÓRIA DE MACMILLAN NOS COMUNS

LONDRES, 20 (FP-DC) — Por 30[illegible] votos contra 242, a Câmara dos Comuns aprovou a política exterior do Govêrno, após debates que duraram dois dias. A votação se realizou a pedido do Partido Trabalhista, sôbre uma questão de proceder.

# *LEOBERTO CANDIDATO A PRESIDIR A CÂMARA*

## *Oliveira Brito sem o apoio dos 'moços'*

**O sr. Leoberto Leal é o mais recente candidato à presidência da Câmara dos Deputados.**

Sua candidatura, que terá de ser trabalhada na área da "ala môça", pretende substituir a do sr. Oliveira Brito, ameaçado assim de abandono pelos renovadores pessedistas que haviam assentado o apoio ao seu nome na base de uma composição política na Bahia.

A OPOSIÇÃO ESTÁ CONTRA

A candidatura Leoberto Leal pressupõe o malôgro das demarches em favor do sr. Oliveira Brito, que estaria encontrando grandes resistências nos partidos de Oposição. Também para o representante catarinense, não é boa a receptividade na UDN.

O sr. Oliveira Brito encontra-se no momento na Bahia, de onde voltará no comêço da próxima semana. As articulações em tôrno do seu nome estavam entrosadas com o comando da política situacionista e esperava-se a sua oficialização logo após uma declaração formal do sr. Ulisses Guimarães de que não se candidatará à reeleição.

POLITICA ESTADUAL

# S. Paulo: impugnação da Convenção do PTB

**O TRE paulista deverá julgar, hoje, o pedido de anulação da Convenção recentemente realizada pelo PTB, quando foi eleito o seu Diretório Regional, sob a presidência do sr. Mário Aprile.**

A impugnação parte do grupo liderado pelo sr. Mário Pimenta de Moura e pela deputada Ivete Vargas. Êsse grupo insiste em que se realize nova Convenção, nos dias 1.º e 2 de março próximo.

À margem da decisão judiciária, os trabalhistas em luta esperam que a mediação do sr. João Goulart possa resolver o problema em têrmos de acôrdo. Há quem admita, entretanto, que a interferência do Presidente do PTB só ocorra numa fase mais adiantada, justamente quando as divergências estiverem no seu ponto agudo. Nessa etapa, em face do perigo de cisão profunda, que aniquilaria a influência do PTB no Estado, seria mais exequível um trabalho de pacificação.

A impressão dominante, nos círculos políticos paulistas, é a de que dificilmente o Tribunal Regional acolherá a impugnação do grupo Ivete-Pimenta de Moura, desde que a Convenção, que elegeu o sr. Mário Aprile obedeceu a todos os requisitos legais.

ANULAÇÃO DA CONVENÇÃO DO PL

Foi encaminhada, ontem, ao TRE, a impugnação da convenção realizada sábado último pelo Partido Libertador. Assinaram o documento os srs. Paulo A. do Amaral, Dalmo de Abreu Dallari, Rodrigues Alves Filho e Henrique Maurer Júnior, que declararam a legitimidade da convenção em vista de ter a direção nacional do PL demitido, pouco antes, a Comissão Organizadora do partido em São Paulo.

A Convenção impugnada se realizou com a presença de 6 convencionais apenas, quando elegeu os novos dirigentes do partido e se manifestou favoràvelmente à candidatura do sr. Moura Andrade ao Govêrno.

REGRESSAM APRILE E COSTA LIMA

Os srs. Mário Aprile e Renato Costa Lima regressaram da viagem que fizeram ao Rio Grande do Sul, para um encontro com o vice-presidente João Goulart, a propósito dos problemas internos do PTB paulista e da sucessão estadual.

À imprensa de São Paulo nenhum dos dois quis fazer qualquer revelação sôbre a tarefa de que se desincumbiram junto ao presidente nacional do partido. O sr. Mário Aprile disse que nada poderá adiantar antes de conhecer a decisão do TRE sôbre a impugnação apresentada pelos seus adversários.

CONVENÇÃO DO PDC: CARVALHO PINTO

O PDC paulista homologará a candidatura do sr Carvalho Pinto na convenção que realizará nos primeiros dias de março. A data definitiva ainda não foi marcada. Na mesma oportunidade o partido indicará os seus candidatos à Câmara dos Deputados e Assembléia Legislativa

REUNIAO DO PSP

O Diretório Regional do PSP estará reunido hoje, para a fixação definiva da data a Convenção do partido, que escolherá o candidato ao Govêrno do Estado.

A PACIFICAÇÃO

Durante os dias do Carnaval, que passou em Cachoeira dos Índios, no interior de São Paulo, o sr. Ademar de Barros discutiu com vários dirigentes, que também ali se encontravam, o problema do candidato a vice-governador, na chapa do PSP.

O partido está dividido em duas correntes: uma que deseja que o vice-governador saia também das fileiras do PSP, a fim de que o partido, em qualquer emergência não perca o contrôle do Govêrno; e outra entendendo que o pôsto deve servir a combinações com outros partidos, fortalecendo, assim, consideràvelmente, a candidatura do sr. Ademar de Barros.

ULISSES ARTICULA

O sr. Ulisses Guimarães está em São Paulo promovendo articulações no interêsse de sua candidatura. Não se confirmou a versão de que o Presidente da Câmara dos Deputados pensa em desistir de concorrer à sucessão paulista.

### PIAUÍ: PSD isolado

Carece ainda de confirmação a notícia de que o PSP fêz acôrdo com os pessedistas no Piauí. O deputado Vitorino Correia declarou ao DC que o seu partido continua ainda isolado, nesta fase preliminar da sucessão piauiense, procurando, antes de tudo, resolver os seus problemas internos. Entende, aliás, o sr. Vitorino Correia que não será difícil ao PSD encontrar um candidato ao Govêrno do Estado que congregue tôdas as tendências do partido.

O PSD piauiense está atualmente dividido em três correntes: a liderada pelo próprio governador, a do senador Leônidas Melo e a do deputado Sigefredo Pacheco.

### BAHIA: Missão de Rui

O deputado Rui Santos, na qualidade de Presidente da UDN, a quem incumbe, no momento, pelo partido, a responsabilidade das articulações relativas à sucessão baiana, irá hoje a Salvador, a chamado do governador Antônio Balbino. Ali passarão em revista os últimos fatos da política sucessória, estando em primeiro plano a discutida posição do sr. João Goulart.

### R. G. DO NORTE: Rosado com Dinarte

Já se acham bem entendidos, no Rio Grande do Norte, o deputado Dix-Huit Rosado e o governador Dinarte Mariz. Isso significa que o Governador passa a contar com o apoio do Prefeito de Mossoró, que, embora eleito pela legenda do PTB, deveu sua vitória àquele deputado.

O sr. Dinarte Mariz se declara perfeitamente tranquilo quanto à sua situação política no Estado. Preocupa-o apenas o problema da sêca, que é a grande ameaça que pesa sôbre o Rio Grande do Norte.

### GOIÁS: Acôrdo desfeito

Parecem definitivamente encerradas as possibilidades de acôrdo, em Goiás, para a escolha de candidato único ao Govêrno do Estado, tendo em vista que o próximo mandato será apenas de dois anos.

O fracasso do entendimento se deve — pelo que se sabe — à crise que agora se abriu na família Ludovico, separando o Governador do irmão senador. O sr. Pedro Ludovico teria passado a manobrar em proveito próprio, sabotando a candidatura (única) do sr. Silvio de Melo.

## Meneghetti propôs Banco da Produção

**Falando ontem num programa de televisão, o Ministro da Agricultura, sr. Mário Meneghetti, declarou que propôs ao Presidente da República a criação do Banco Nacional da Produção, que se constituiria pela ampliação do atual Banco Nacional de Crédito Cooperativo.**

O Ministro manifestou-se a favor da reforma bancária, que considera urgente, mas acha que, enquanto a reforma está tardando, deve-se criar um novo órgão, capaz de atender melhor às necessidades de financiamentos para o pequeno e médio agricultor.

IMPORTAÇÃO DE TRATORES

O sr. Meneghetti acentuou o empenho do Govêrno em concluir obras inacabadas, que se arrastavam há anos, como o Hotel da Foz do Iguaçu, o grande Entreposto de Pesca de Santos, o Silo de Joaçaba e a Escola de Agricultura Eliseu Maciel, que será terminada êste ano.

O Ministro demonstrou que, através da revenda foram importados 3.163 tratores de 1954 a 1957, sendo 1.009 em 1954. Com a criação da Comissão de mecanização da Agricultura, as importações, sòmente em 1957, ascenderam a 6.354 tratores, além de outras máquinas (arados, etc.), tudo no valor de 36 milhões de dólares.

— No ano passado — declarou o sr. Meneghetti — foram criados 71 novos postos florestais, chegando os postos de todo o país a produzir 2 milhões de mudas para distribuição. O Serviço Florestal conta agora com 34 patrulhas volantes, sendo que 14 criadas o ano passado.

CARNES, RECORDE

Revelou ainda o Ministro que a exportação de carnes, o ano passado, alcançou um recorde: 29 000 toneladas.

### FAMÍLIA DE MEJIA AGRADECE

A família do embaixador Don Manuel Mejía enviou, ontem, de Bogotá, um telegrama de agradecimentos aos amigos do Brasil e ao povo brasileiro pelo profundo pesar que manifestaram por ocasião do falecimento do diplomata colombiano.

O telegrama assinado pela viúva de Don Manuel Mejía, sra. Cecilia de Mejía, e seus filhos, foi encaminhado à presidência da ABI pelo encarregado dos Negócios da Embaixada da Colômbia no Rio, sr. German Valenzuela. É o seguinte o teor do telegrama:

"Por intermédio dessa Embaixada, permitimo-nos enviar a todos os amigos de Don Manuel Mejía e ao povo brasileiro nosso reconhecido agradecimento pelas íntimas manifestações de seu coração por motivo de sua morte".

## Pila contra acôrdo para Mesa da Câmara

**O sr. Raul Pila volta amanhã ao Rio disposto a interferir nas negociações para composição da Mesa da Câmara dos Deputados, vetando entendimentos da Oposição com a Maioria.**

O líder do Partido Libertador discorda da interpretação corrente de que a Mesa deve ser constituída com representantes de todos os partidos, obedecendo-se ao critério regimental da proporcionalidade. Para êle, a Mesa é um órgão político, cujos postos devem ser disputados na luta eleitoral entre governistas e oposicionistas.

POSTOS POLITICOS

A opinião do sr. Raul Pila é de que a comissão diretora da Câmara não tem as características das comissões técnicas, para as quais o Regimento estabelece a obrigatoriedade da participação proporcional das minorias.

Tratando-se de órgão de direção política — acha êle — seus postos são tão políticos quanto os de chefe do Poder Executivo, por exemplo, sendo, portanto, recomendável que a Oposição tenha candidatos a êles, independentemente de qualquer acôrdo. O entendimento, a seu ver, é não só prescindível como desaconselhável.

NÃO SE ALTEROU

O ponto de vista do sr. Raul Pila, antecipado por portavozes do Partido Libertador, completa-se com a convicção de que nada autoriza os dirigentes da Oposição a considerar alterada para melhor a situação brasileira.

Acha êle que permanecem os mesmos motivos de dissenções políticas de 1956 e 1957, que estariam ainda agravados pela resistência do Govêrno em reformar a portaria do rádio. No ano da campanha eleitoral, diz o sr. R. Pila que fazer um acôrdo com os "opressores" do rádio seria um suicídio para a Oposição.

As teses do Presidente do PL chocam-se com as defendidas pela direção realista da UDN e poderão criar atritos e dificuldades no Bloco da Oposição, cujo principal membro a UDN, está disposto a participar de combinações para garantir sua participação na Mesa.

# Adiada outra vez a decisão para Prestes

**O juiz José Monjardim Filho informou, ontem, que ainda desta vez não concluiu a redação da esperada sentença que dará ao pedido de revogação da prisão preventiva de Luis Carlos Prestes e outros membros do extinto Partido Comunista Brasileiro, processados por rearticulação do partido após ter sido êste pôsto fora da lei, em 1947.**

Dizendo ser um magistrado cônscio dos seus deveres e independente no exercício da função, o juiz Monjardim Filho acrescentou aos representantes da imprensa que nada mais declarará sôbre o assunto, até que tenha terminado o seu parecer, recusando-se, no entanto, mais uma vez, a revelar o dia em que dará conhecimento da sua decisão.

ENTREVISTA COLETIVA

O titular da 3a. Vara Criminal mostrava-se irritado pelo fato de ter um vespertino publicado uma nota acêrca das delongas no seu pronunciamento sôbre o processo que desde 1948 corre naquele Juízo. Uma das suas auxiliares informou aos repórteres que o magistrado convocará os jornalistas para uma entrevista coletiva assim que acabar de redigir a sua decisão.

Esta fôra anteriormente prometida para antes do Natal do ano passado e sucessivamente adiada para janeiro do corrente, para antes do Carnaval, e até agora não veio.

A SENTENÇA

Na sua sentença, o juiz Monjardim Filho apenas decidirá se Luis Carlos Prestes e os demais dirigentes comunistas acusados no processo continuarão a responder a êste em liberdade ou sob a ameaça de prisão, caso a Polícia descubra os seus paradeiros. A primeira hipótese possibilitará o reaparecimento de Prestes e seus correligionários, que desapareceram do cenário político desde a cassação do registro do PCB.

O julgamento final do processo está na dependência de decisão do Supremo Tribunal Federal sôbre um conflito de jurisdição, suscitado pelo juiz da 3a. Vara Criminal que se arroga a competência de também se pronunciar a respeito de processo correlato em trâmite na 9a. Vara Criminal, desde 1956.


GREPACO INDÚSTRIA MANUFATORA DE PAPÉIS S/A

AVISO AOS ACIONISTAS

Na forma do Art. 99 do Decreto-Lei nº 2627, de 26 de setembro de 1940, ficam à disposição dos senhores Acionistas, na sede da Companhia, à Rua do Ouvidor nº 104, 3º pavimento, os documentos relativos ao BALANÇO GERAL de 1957, bem como os demais papéis a que se refere o citado Artigo.

Rio de Janeiro, 20 de fevereiro de 1958

Walter da Silva Aragão
Vice-Presidente



Ganhe 30 mil cruzeiros, comprando na CASA SOUZA

Máquinas de Costura e Ventiladores a varejo e atacado — Radios — Televisores — Fogões a Gás
Geladeiras e Liquidificadores
PREÇOS ESPECIAIS PARA REVENDEDORES
RUA CEL. AGOSTINHO, 87-A
TEL. C. GRANDE 52
Campo Grande — D. Federal


# *Nada justifica a convocação extra*

**Antecipando o discurso que pronunciará no encerramento da atual sessão legislativa extraordinária, o senador Filinto Muller, Líder da Maioria no Monroe, declarou-nos ontem que os fatos confirmaram não se justificar a convocação extraordinária do Congresso.**

«Essa verdade deve ser dita — acrescentou — sem agravo para ninguém mas para que sirva de advertência para nós mesmos, parlamentares, a fim de que possamos encontrar meios de evitar os nossos próprios erros».

MOTIVO ÚNICO E PÉSSIMO

— Não havia assunto de relevância a justificar a convocação — disse o líder governista — salvo a malfadada idéia da prorrogação dos mandatos que, felizmente, já é coisa morta.

— Do ponto de vista dos parlamentares que, desde o início, combateram a emenda prorrogacionista, a convocação era inteiramente desnecessária e a prova está: em quase um mês já decorrido de sessões extraordinárias nada de importante foi tratado, nem sequer se obteve "quorum" para decidir sôbre vetos do Presidente da República no Congresso ou simplesmente do Prefeito, no Senado. Não se dispondo de "quorum", ou quando muito conseguindo-se "quorum" mínimo, não é sensato colocar na pauta dos trabalhos matéria de relevância.

A MESA E O PTB

A respeito da composição da Mesa do Senado, disse o líder que ainda não conversou com os demais dirigentes parlamentares. Acredita, porém, que os representantes do PSD na Mesa sejam todos reconduzidos. O PTB, entretanto seguindo sua tradição, deverá promover alterações de nomes para a composição da Mesa. Quanto à UDN, disse o sr. Filinto Muller não conhecer o ponto de vista dêsse partido.

Nos primeiros dias de março, o líder pretende promover uma reunião de todos os líderes de bancadas para iniciar os entendimentos não só sôbre a Mesa como sôbre a distribuição das presidências das diversas comissões técnicas.

## Jipe de 'raid' chega e vai para vitrina

**O "jipe verde-amarelo", que transportou três escoteiros durante um ano, por 35 países e 50 mil quilômetros, chegará ao Rio amanhã às 10 horas, e ficará, amanhã mesmo, a partir das 15 horas, exposto ao público na vitrina do edifício "Marquês de Herval", na Av. Rio Branco.**

Logo que cheguem, os "raidmen" (Gabriel Paula Fonseca Júnior, Everardo de Melo Nogueira e Pedro Pinheiro de Andrade) irão acompanhados por um cortejo ao Palácio Guanabara, onde serão recebidos pelo prefeito Negrão de Lima. Depois, seguirão para o Fluminense Futebol Clube, a cujo grupo escoteiro pertencem.

### NOMEADO PRESIDENTE DA FUNDAÇÃO DA RÁDIO MAUÁ

O jornalista Murilo Marroquim foi nomeado presidente da Fundação da Rádio Mauá, em substituição ao sr. Gurgel Valente.

O ato de nomeação foi publicado no "Diário Oficial" de anteontem.

## Condecorado JK por apoio à imigração

**NOVA IORQUE, 2 (UP-DC) — O prêmio anual de honra da "United Hias Service", que congrega três antigas organizações particulares encarregadas da imigração hebráica para todo o mundo, foi concedido ao Presidente do Brasil, sr. Juscelino Kubitschek.**

O Presidente da Comissão Executiva da organização, sr. Murray I. Gurfein, que anunciou a concessão do prêmio ao Presidente brasileiro "por sua participação nas providências que levaram o seu país a absorver, em 1957, 60 mil imigrantes de todos os credos", acrescentou que o prêmio será entregue domingo ao embaixador Ernani do Amaral Peixoto, durante o banquete anual da "United Hias Service".

VOTO DE LOUVOR

A "United Hias Service" cuida especialmente da imigração dos judeus perseguidos por trás da Cortina de Ferro e possui ramificações em todo o mundo e sede central em Nova Iorque, bem como ligações com a ONU e com o Comité Internacional para as Migrações Européias (CIME). Aprovou em uma de suas recentes reuniões um voto de louvor e menção honrosa ao presidente Juscelino Kubitschek, pela sua política não-discriminatória em relação aos imigrantes.

O Brasil recebeu durante o ano passado mais imigrantes de todos os credos do que todos os demais países das Américas juntos.


LLOYD BRASILEIRO Patrimônio Nacional

Escritório Central: Rua do Rosário 2/22
Tel. 23-1771
Passagens: Avenida Rio Branco 44/46
Tel. 43-1247

NORTE

CANTUARIA (paquete) VG. 20 — Ida
Sairá a 22 do corrente, às 10 horas, para Vitória — Fortaleza — Belém — Santarém — Óbidos — Parintins — Itacoatiara e Manáus.

RODRIGUES ALVES (Paquete) VG. 31 — Ida
Sairá a 25 do corrente, às 15 horas para: Recife — Cabedelo e Natal
Receberá cargas nas Docas, até 21 do corrente.

COMANDANTE CAPELA (Paquete) VG. 30 — Ida
Sairá a 28 do corrente, às 15 horas para: Ilhéus e Salvador.
Receberá cargas nas Docas, até 26 do corrente.

RIO TOCANTINS (Cargueiro) VG.
Sairá para: Fortaleza — São Luis e Belém.

EUROPA
SAIDAS DO RIO

LOIDE CUBA
Sairá a 28 do corrente para: Vitória — Barra de Ilhéus — Salvador — Cabedelo — Recife — São Vicente — Havre — Londres — Antuérpia — Roterdam — Bremen e Hamburgo.

LOIDE BOLIVIA
Sairá a 8 de março, para: Vitória — Barra de Ilhéus — Salvador — Recife — Cabedelo — São Vicente — Casablanca — Barcelona — Marselha — Nápoles e Gênova.

AMÉRICA DO NORTE
SAIDAS DO RIO

LOIDE NICARAGUA
Sairá a 26 do corrente para: Vitória e Nova Orleans.

LOIDE URUGUAI
Sairá a 27 do corrente para: Barra de Ilhéus — Salvador — Trinidad e Nova Iorque.

AMÉRICA DO NORTE
SAIDAS DE SANTOS

LOIDE NICARAGUA
Sairá a 25 do corrente para: Rio — Vitória e Nova Orleans.

LOIDE URUGUAI
Sairá a 26 do corrente para: Rio — Barra de Ilhéus — Salvador — Trinidad e Nova Iorque.

AVISO
Qualquer alteração na data de saída dos navios será publicada neste mesmo local.


# PORTELA GANHOU POR APENAS MEIO PONTO

SERÁ FESTA O DIA INTEIRO

*Tôda a Portela chorou com Natal e João Mendonça quando soube que sua escola havia vencido, pela segunda vez consecutiva. "As grandes comemorações serão no domingo, o dia inteiro" — disse Natal (no centro da foto)*

## Único bicampeonato do último carnaval

**"Portela" (escolas de samba que desfilaram na Avenida) "Mocidade Independente" (escolas de samba, na Praça 11), "Democráticos" (grandes sociedades), "Recreio da Saúde" (ranchos) e Pás Douradas (frevos) foram proclamados vencedores dos concursos carnavalescos da Prefeitura, na apuração dos votos do júri, ontem, no Departamento de Turismo. Portela repetiu sua primeira colocação do ano passado, vencendo, por meio ponto, o Império Serrano e, por quatro pontos, Mangueira.**

— Se o Império não tivesse desfilado às 11 horas da manhã talvez fôsse o vencedor — declarou ao DC o escultor e figurinista Mateus Fernandes, único membro do Júri das escolas de samba presente à apuração dos votos. Os sambistas lotaram o Departamento de Turismo mas, durante a apuração (presidida pelo Diretor do Departamento, sr. Nelson Batista), não houve incidentes desagradáveis: todos torciam por sua associação, mas conformavam-se com os resultados, depois de reclamar um pouco.

PORTELA CHOROU

A Diretoria de "Portela" compareceu à apuração e chorou com o resultado da vitória. Natal, o presidente levou escondido foguetes para soltar se fôssem vencedores. "As comemorações serão no domingo, o dia inteiro, disse. E soltou os fogos.

– Estamos chorando, mas não é por covardia – disse João Mendonça outro diretor: "Estamos felizes" Com o barulho dos foguetes a diretoria voltou em dois carros, para Portela.

ESCOLAS DE SAMBA

A disputa entre "Portela", "Império Serrano" e "Mangueira" foi taco-a-taco; mas, finalmente, repetiu-se a colocação de 1957: "Portela" com 106,5 pontos e um prêmio de Cr$ 100 mil, "Império" com 106 pontos e prêmio de Cr$ 60 mil e "Estação Primeira" com 102 pontos, ganhando Cr$ 40 mil.

As escolas de samba classificadas nos primeiros lugares do desfile da Praça 11, no ano passado - "Unidos de Bangu", "Tupi de Braz de Pina" e "Cartolinhas de Caxias" - desfilaram êste ano, na Avenida, classificando-se em 12.º, 8.º e 13.º lugares.

Foram membros do júri Mozart de Araujo (músico), Helba Nogueira (coreografia), Marie Louise Ney (figurinista), Eneida (escritora) e Mario Barata (crítico de arte).

NA PRAÇA 11

"Mocidade Independente", a escola que venceu na Praça 11, foi classificada em 4.º lugar no ano passado. Teve 70 pontos e um prêmio de Cr$ 50 mil. Em 2.º lugar, ficaram os "Unidos do Salgueiro" com 53 pontos e Cr$ 30 mil de prêmio. O "Paraiso do Tuiuti" obteve o 3.º lugar, com 51 pontos e Cr$ 20 mil. Do 4.º ao 6.º lugar foram classificados os "Unidos de São Carlos" "Unidos da Vila S. Luís" e "Unidos do Catete", com Cr$ 15 mil, Cr$ 10 mil e Cr$ 5 mil de prêmios.

O Júri foi constituído por Darel Valença (artista plástico), Aloysio Alencar Pinto (músico), Haroldo Costa (Coreógrafo), Lila de Moraes (figurinista), e Orígenes Lessa (escritor).

GRANDES SOCIEDADES

Os "Democráticos", que há quatro anos não desfilavam, fizeram 79 pontos deixando em segundo lugar os "Tenentes do Diabo", vencedores do ano passado com 77 pontos. Em terceiro classificaram-se os "Embaixadores" com 67 pontos. Os três finalistas tiveram prêmios de Cr$ 150, 70 e 50 mil. Os "Turunas" do segundo lugar em 57 passaram ao 5.º e êste ano, a "Embaixada do Sossêgo" do terceiro desceu ao oitavo.

Fizeram o julgamento das grandes sociedades o pintor Jordão de Oliveira, a escultora Celita Vaccani, Cláudio Moura (cenógrafo), Quirino Campofiorito (crítico de arte) e Mateus Fernandes, (figurinista).

OS RANCHOS

Alguns ranchos protestaram contra o atraso que os prejudicou. Os "Aliados de Quintino" e "Inocentes de Catumbi", por exemplo, só desfilaram ao raiar o dia.

O "Recreio da Saúde", que não se classificara em 57, conquistou o primeiro lugar com 82,5 pontos e Cr$ 100 mil. Com 82,4 pontos vieram em segundo lugar os "Decididos de Quintino", que também nada haviam conseguido no ano passado. Ganharam Cr$ 60 mil.

A "União dos Caçadores" teve o terceiro lugar, com 80 pontos e Cr$ 40 mil, descendo em relação o carnaval passado, quando ficou no segundo lugar. Em quarto, os "Unidos do Cunha", primeiros em 57. Êste ano, fizeram 77 pontos, e sendo premiados com Cr$ 30 mil. O rancho "Tomara que Chova" permaneceu em quinto lugar, com 75 pontos e Cr$ 20 mil.

No júri funcionaram Djanira Mota e Silva (pintora), Francisco Caldas Moreira (músico), Maria Clara Machado (escritora),

(Conclui na 7.ª pag.)

## Pede ao Govêrno que repila as violências da UDN

**Acusando a "política facinorosa sob inspiração da UDN" de causadora do assassinato de Enoc Rodrigues, Leonardo Almeida e Antonio Maciel dirigentes do PSD no município cearense de Farias Brito o deputado federal Martins Rodrigues (PSD) enviou, ontem, ao sr. Flávio Marcílio, Governador em exercício do Ceará um telegrama exigindo "urgentes e imediatas providências repressivas ao bárbaro trucidamento".**

"Crime revoltante e desonroso das tradições cearenses exige punição exemplar para que a impunidade não estimule novos delitos e todo o Cariri não se converta na situação degradante a que a política favorista de fomento a todos os ódios e de asfixia das liberdades reduziu a infeliz Santanópole" — adverte a mensagem do sr. Martins Rodrigues, lembrando a responsabilidade do Govêrno Estadual no momento em que se inicia a campanha sucessória.

GARANTIAS

Encontrando-se em Farias Brito o deputado estadual Antônio Paes de Andrade que assiste seus correligionários e as famílias enlutadas, o deputado Martins Rodrigues solicitou, em seu telegrama, que o governador Flávio Marcílio dê garantias amplas e completas para que aquele parlamentar possa cumprir sua missão sem risco de vida.

A mensagem do deputado cearense termina lamentando que "é realmente triste nestes tempos ainda ser preciso reclamar aquilo que não apenas a Constituição, mas os direitos elementares que estão acima e antes dela asseguram a todo cidadão"

O MANDANTE

Notícias de Farias Brito informam que o prefeito Manuel Pinheiro de Almeida (UDN) teria sido o mandante dos pistoleiros mascarados que assassinaram com rajadas de metralhadora e facadas, os três políticos pessedistas daquela cidade.

"Né de Almeida", como é conhecido o prefeito udenista, ameaçara, há tempos, os seus primos e adversários políticos, Leonardo Almeida e Cocles de Almeida, comerciantes e membros do diretório local do PSD.

O major Valderico Courão, delegado regional em Joazeiro, preside o inquérito, esperando-se que consiga identificar os pistoleiros, até agora completamente desconhecidos.

MINISTRO INTERPELA

A fim de solicitar providências ao Sr Eurico Sales, ministro da Justiça, sôbre acontecimentos verificados no Estado do Ceará, estêve ontem, no gabinete daquele titular, o deputado Martins Rodrigues.

Tendo em vista os telegramas apresentados pelo parlamentar, o ministro Aguiar Sales telegrafou ao Govêrno daquele Estado solicitando informações a respeito.


ESPECIALIZADA EM CONSÊRTO E REVISÃO DE

para MOTORES DIESEL
marcas F.N.M. ALFA-ROMEO

Serviço rápido econômico e garantido.
Executado por técnicos especializados.

A VELOZ S/A.

RIO DE JANEIRO Avenida Suburbana, 79 • Tel. 34-2154 Geral
Seção de vendas Tel. 48-8887


## Curso do SAPS para os Guardas-Marinhas do Corpo de Intendência

*Ampliando cada vez mais seu campo de ação relativa ao ensino da nutrologia, o SAPS inaugurou ontem o Curso de Alimentação aplicada para Guardas-Marinhas do Corpo de Intendência. O objetivo principal do novo Curso, com duração de três meses, é ensinar aos futuros abitantes daquela gloriosa Marinha de Guerra as fases essenciais por que passam os alimentos, desde a composição dos gêneros até a mais completa metabolização da máquina humana.*

*As unidades de ensino serão desenvolvidas através de apreciações, comentários e experiências de laboratório. Presidiu a inauguração, como representante do coronel Benedito Gama, diretor geral do SAPS, o prof. Dante Costa, diretor dos Cursos, que explicou o alcance e as finalidades da iniciativa.*

*Seguiu-se com a palavra o almirante Américo Jacques Mascarenhas Silveira, diretor da Escola Naval, que exaltou a obra assistencial, educativa e cultural do SAPS, congratulando-se com os dirigentes pelo novo curso. Concluiu o orador por dirigir um apêlo aos Guardas-Marinhas no sentido de procurarem colher o máximo de proveito dos ensinamentos que os técnicos do SAPS iam ministrar-lhes. Por último falou o nutrólogo Mendes Monteiro, e, encerrando a solenidade, o prof. Dante Costa deu a primeira aula.*

*Entre os presentes notavam-se, além de numerosos Guardas-Marinhas, o general Luiz de Azevedo Évora, diretor executivo do SAPS, — capitão de Mar-e-Guerra Osmar A. de Azeredo Rodrigues, vice-diretor da Escola Naval, — Capitão-de-fragata João Luiz Ramos Agapito da Veiga, chefe do departamento de Guardas-Marinhas, - capitão-de-fragata Manoel Ferreira da Silva Pinto Júnior, — capitão-de-fragata Waldir Paixão Carreira, — nutrólogo Guilherme Franco, diretor da divisão técnica, — sr. José Sérvulo Tâvora, diretor da Divisão de Propaganda, e sr. Benicio Fontenelle, delegado do SAPS no Distrito Federal.*

*Na foto, um flagrante da solenidade.*

**Diario Carioca**

Fundado em 17 de julho de 1928

Diretor-Presidente
Horácio de Carvalho Júnior

Diretor-Redator-Chefe
Danton Jobim

Rio, 21 de fevereiro de 1958


# *Os inimigos*

EM declarações que vão publicadas na parte noticiosa desta fôlha, o senador Filinto Muller constata a inutilidade da atual sessão extraordinária do Congresso, convocada pelos demagogos da prorrogação dos mandatos. Até hoje não foi votada nenhuma matéria de importância e, dado o pequeno comparecimento de deputados e senadores, de acôrdo com as previsões gerais, os líderes não se animaram a promover o ingresso na ordem do dia de projetos relevantes.

Os prorrogadores sabiam perfeitamente que não colocariam, neste mês de férias, número suficiente na Câmara e no Senado para discussão de uma emenda constitucional. A oportunidade serviu-lhes, entretanto, para promover a agitação política a que se propõem, ao mesmo tempo que lhes deu a oportunidade de uma pequena vantagem pessoal, qual seja a antecipação da ajuda de custo e os jetons pagos pela sua inútil presença no Palácio Tiradentes e no Monroe.

A tarefa é òbviamente uma tarefa de desmoralização do Congresso e, aliás, não se podia esperar outra coisa de quem se propõe a promover a desmoralização maior, a final e decisiva, que seria a prorrogação.

Já hoje os dirigentes parlamentares estão tranquilos quanto à tramitação da emenda da prorrogação. O sr. Ulisses Guimarães, na ponta do lapis, provou a impossibilidade da aprovação da matéria e os líderes das diversas agremiações chegam à mesma convicção.

Mesmo assim os prorrogadores não deixaram de causar um grande mal ao Congresso e às instituições livres, permitindo que a suspeita atingisse aos representantes do povo, indistintamente.

Essa sessão extraordinária, que se aproxima melancòlicamente do seu desfecho, terá sido um fator a mais para provocar a descrença pública na respeitabilidade dos congressistas. O senador Filinto Muller fêz bem em advertir seus companheiros, convocando-os para que meditem nos próprios erros, para evitar a reincidência ou a incidência em novos erros.

O nível do atual Congresso não é dos melhores, mas sempre existem lá, em tôdas as bancadas, homens de bem e políticos empenhados em dar qualidade e autenticidade à representação popular. Que êles não se omitam nos momentos graves e se unam para calar os demagogos e reprimir os inimigos do regime incrustados no órgão mais sensível da representação democrática.

## *Nossa Opinião*

### Inquilinato

Proprietários de edifícios de apartamentos continuam lançando mão de expedientes criminosos para fugir às limitações da lei do inquilinato. Quando encontram inquilinos avisados, que lhes resistem às propostas aumentistas de acôrdo, passam a coagi-los, materialmente, para que desistam da locação. É um verdadeiro processo de tortura, que acaba, realmente, levando as vítimas ao desespêro.

Um dos meios empregados é a sabotagem no serviço de elevadores. Não há inquilino, por mais renitente, que depois de algum tempo suporte a prática excessiva de alpinismo a que é levado pela ganância do senhorio. O que acontece com o serviço de água, já não é novidade. Certos proprietários aproveitam o clima da falta dágua, para manobrar com a crise em seu favor. Muitas vêzes a Prefeitura leva a culpa, quando se trata de simples expedientes, hàbilmente manipulado, contra as resistências do inquilino.

Prevenindo situações futuras, hoje os contratos de locação se fazem, geralmente, na base do engôdo, da burla, dando sempre oportunidade a maquinações sem contrôle. Por tudo isso é que se está a reclamar, no Brasil, uma lei de inquilinato racional, realística, isenta de qualquer demagogia. Do contrário, teremos, fatalmente, uma lei falsa, contendo no seu bôjo tôdas as formas de fraude e de abuso.

### Magistratura

*A liderança da Maioria havia prometido aos magistrados conceder absoluta prioridade ao projeto de origem governamental, que lhes reajusta os vencimentos. O cálculo era para que a matéria fôsse votada nas duas Casas do Congresso durante o período de convocação extraordinária, que ao menos teria êsse proveito.*

*Vê-se, entretanto, que sòmente no dia 27 a matéria receberá parecer da Comissão de Justiça da Câmara. Tudo indica que os magistrados terão que penar ainda alguns meses, até que suas justas reivindicações, tão bem reconhecidas pelo govêrno, passem ao plano do concreto.*

*O novo atraso se deveu, mais uma vez, à procura de fórmulas que convenham a todos os interessados. Reeditou-se o vaivém das consultas. Parece, afinal, que já é tempo de encontrar-se o caminho definitivo e seguir por êle sem mais delongas, antes que o projeto, pela sua inatualidade, acabe perdendo o sentido.*

### Renovação

O Govêrno resolveu renovar o material ferroviário e consolidar as grandes linhas de penetração das nossas estradas de ferro.

Nesse setor dos transportes terrestres, a situação se apresenta difícil. Precisamos de novos vagões e locomotivas, como também de trilhos e dormentes para melhorar as pistas de rolamento. Pontes, bueiros e aterros exigem reparos urgentes. Igualmente, os serviços de sinalização e telegrafia.

Além disso há que reformar a administração adotando métodos modernos e eliminando velhos vícios do nosso sistema ferroviário. Essa a tarefa em que se empenham no momento as autoridades, visando a melhorar a produtividade de nossas estradas de ferro, que se incluem entre as mais baixas do mundo.

## *O Que Se Diz:*

...QUE o deputado Carlos Lacerda já se acha pràticamente restabelecido, tendo mesmo, durante o carnaval, comparecido a uma festa particular, no Rio...

...QUE a cura do líder udenista se processou através da sonoterapia...

...QUE o deputado Fernando Ferrari já está perfeitamente entendido com o sr. Leonel Brizola, no Rio Grande do Sul, o que lhe aumenta as possibilidades de voltar à liderança do PTB, na Câmara...

...QUE causou grande irritação, a vários deputados, o fechamento total da Câmara durante a semana do carnaval, coisa que acontece pela primeira vez...

...QUE êsses deputados ficaram, inclusive, impedidos de receber a correspondência de rotina, que é enviada diretamente para o Palácio Tiradentes...

...QUE o episódio começou a ser imediatamente explorado, pelos interessados, contra a reeleição do sr. Ulisses Guimarães para a presidência da Câmara...

### Revoltante

Alguns imigrantes húngaros têm feito lamentável propaganda contra o Brasil. Primeiro, foi o grupo que seguiu para a Inglaterra como clandestino. Disse coisas injustas a respeito do nosso país com repercussão no Parlamento britânico e na imprensa mundial. Depois, os incidentes e declarações dos que ficaram na Ilha das Flores.

Fugindo da Hungria, essa gente mereceu acolhida em nossa terra, que a abrigou e sustenta há vários meses. Não se mostra reconhecida, nem mesmo justa. Procura fazer escândalos, comprometendo as nossas tradições de hospitalidade. Isso nos prejudica, afugentando os imigrantes que desejariam vir para o Brasil.

O INIC deve tomar medidas enérgicas, devolvendo os queixosos à Europa e esclarecendo devidamente o que vem acontecendo.

## *A Opinião do Leitor*

### Desfiles

Do leitor Olímpio Ameno recebemos a seguinte carta:

"Não sei se o sr. redator dará abrigo a esta minha carta, mas, de qualquer forma, não posso deixar de registrar, como uma colaboração e um protesto, a minha opinião sôbre a forma verdadeiramente estapafúrdia com que se vêm organizando os desfiles das Escolas de Samba, no domingo de carnaval.

"Só num país em que os responsáveis pela organização de qualquer empreendimento não têm competência, ou consciência, se pode admitir que a experiência de um ano não sirva para o outro. Digo isso em virtude da coisa triste que se viu êste ano, e que nada mais foi do que a repetição do que se verificou nos anos anteriores, isto é, o fato do desfile, após começar tarde, atrasado num dia, terminar melancòlicamente no dia seguinte, com os componentes das últimas escolas de samba exaustos e tresnoitados, cambaleando de sono mais do que sambando com ritmo.

"Ora, sr. redator, os organizadores do desfile, como todos nós, sabem que há vários anos êste mesmo quadro se verifica, apenas porque, devido a dificuldades naturais, o desfile marcado para determinada hora, só começa a, de fato, quando o povo começa a desesperar e a festa entra a perder o encanto, pelo desânimo de uns e o cansaço de todos. Pois, se isso acontece todo ano, por que simplesmente não marcar o início do desfile para às 15 horas, para vê-lo começar às 18 horas e terminar ainda dentro da noite que se [illegible]?

"Se é tão difícil chegar a essa conclusão, o leitor humilde que lhes escreve deixa, pelo menos, lançada aqui a idéia para o ano que vem".


**S. A. DIARIO CARIOCA**

Administração - Redação:
AVENIDA RIO BRANCO, 25
Sede Própria

SUCURSAL EM SÃO PAULO:
Rua Barão de Paranapiacaba, 61 - 4.º and. — Grupo 23
Telefones 32-5841 e 35-6298

SUCURSAL EM BELO HORIZONTE:
Av. Afonso Pena, 774 - 3.º andar - Sala 308
Telefone 4-6864

REPRESENTAÇÃO EM NITERÓI
Av. Amaral Peixoto 171 - 6.º andar - Sala 605-A

TELEFONES:

| | |
|---|---|
| Diretoria | 43-6480 |
| Diretor Redator-Chefe | 43-7519 |
| Superintendente | 43-3914 |
| Administração | 43-4889 |
| Gerência | 23-4643 |
| Chefe da Redação | 43-6474 |
| Secretaria | 23-4535 |
| Política | 23-4353 |
| Esportes | 23-4226 |
| Reportagem | 23-4898 |
| Reportagem | 23-4897 |
| Polícia | 23-5683 |
| Departamento Promoção e Vendas | 23-3662 |
| Depto Gráfico | 43-4780 |
| Depto de Publicidade | 43-4686 |

ASSINATURAS
BRASIL E PAÍSES DA CONVENÇÃO POSTAL

| | |
|---|---|
| Anual | 300,00 |
| Semestral | 160,00 |

OUTROS PAÍSES

| | |
|---|---|
| Anual | 500,00 |
| Semestral | 260,00 |

RECLAMAÇÕES
Quaisquer irregularidades na entrega de jornais às bancas ou no serviço de entrega do DIARIO CARIOCA aos nossos assinantes deverá ser comunicada ao Departamento de Promoção e Vendas por meio do telefone 23-3662

VENDA AVULSA

| | |
|---|---|
| Número do dia | 1,00 |
| Domingo | 2,00 |


**GUERRA:**

# *Gen. Alves Bastos reassumiu comando*

**Por ter deixado a 1.ª Região Militar, o general Joaquim Justino Alves Bastos reassumiu, ontem, pela manhã, o comando da Artilharia de Costa, que lhe foi transmitido pelo seu Chefe de Estado-Maior, coronel Valdemar Pio dos Santos, que o estava exercendo interinamente.**

Mais de quinhentos subtenentes dos Quadros de Oficiais de Administração e de Oficiais Especialistas acabam de ser promovidos ao pôsto de segundo tenente, em virtude de Portarias assinadas pelo ministro Henrique Lott.

**NOVOS SEGUNDOS TENENTES**

São os seguintes os novos segundos-tenentes, recentemente promovidos:

Arno José Burmeister, Olindo Teixeira Pinto, Fausto Figueiredo Leal da Silva Nunes, Arlington Dias, Dante Montrucchio, José Samia, Sóstenes de Sousa Scanoni, Pedro Josgrilberg, Luís Alencar de Araújo, Jaime André da Câmara, Clet de Aguiar, Lourival Ribeiro de Carvalho, Nelson Silveira de Macedo, Sílvio Dias, Felix Praun, Ercílio Stange, Osmar de Aguiar, Trajano de Lara, Osório Miguel de Farias, Carlos Bhering Falcão Azevedo, João Barreto de Mendonça, Valter Ferreira de Sousa, Geraldo de Oliveira Catuca, Bruno Mario Cechinel, Luís da Costa Vital, Dorval Machado Vieira, João Kiche, Essenio Mendes Guimarães, Ulisses Ataíde Marcondes, Mario de Paula e Silva, Norival de Araújo Braga, Alberto Andres, Hugo Weber, Antônio José Alvares Sobrinho, Raul Dias da Silva, Lourival Menezes Reis, Ciro Freitas, Sílvio Teixeira Pinto, Afonso Lopes da Silva, Frederico Levi Rieke, Robinson Bressaki Rangel, Angelo Virgolino de Sousa, Hilton da Cruz Gouveia, Giovanni Fornari, Osvaldo Baggio, José Nunes de Sousa, Aristóteles da Silva Freire, Espon Lemes Boregs, João de Oliveira Santos, Fernando Hilgenberg, Fernando do Nascimento Ramos, Luís Stival, Zózimo Corisco Galleco, Lacordaire Ribeiro Filho, José de Castro Gama, Guilherme Xavier Kullmann, Arnaldo Pedroso da Silva, José Coura, Ernesto Maximiliano Bier, Ludovico Koscianski, Abdias Sarmento de Sá, Joaquim Prodoscimo, Raimundo Falcão, Sebastião Vicente Ferreira, Hercínio Capistrano de Oliveira, José Silva Santos, José Hercílio Ribeiro, José Ribamar Ramos, Murilo Nascimento Rosas, Pedro Pastuch, Eurípedes Jocelim Borba, Manoel Luís dos Santos, Frederico Schmans, Marinho Avila, Reinaldo Laval, Sebastião de Sousa Negrão, Ciríaco dos Santos, Miguel Checial, Leandro Canlemio Favero, José Hipólito Cavalcanti, Floriano Dorta do Amaral, Antônio Rodrigues da Silva, Geraldo Machado, Marcelino Alves Filho, Raimundo Luís Bezerra, Guido Osvaldo Leusin, Acácio Pereira, José Tavares Filho, Jorge Zarur, Hermes Batista da Silva, Antônio Inácio Nunes, Antônio Faustino dos Santos, Julio Lauter Ribeiro, Décio Teixeira Borges, Rubens Ripeiro de Almeida, Artur Paulo Lange, José da Silva Neves, Emiliano Pereira Filho, Léo Neves de Oliveira, Arnaldo Gomes, Otávio de Barros Souza e Melo, João Silva Delinghausen, Antônio Felício Dias, Leofico Fernandes de Oliveira, Norival Pinto, Elias Ajex Cazaro, José Viecili, João Boaventura Frazão, José Luís Melate, Nelson Gomes da Costa, Adão Rodrigues da Silva, Marcionilio Koch Teixeira, Antônio Narciso Soares, Valdomiro Silveira Machado, Nereu Natalicio da Costa, Severino Lopes dos Santos, David Kass Skuratoski, Jacob Amaro Ferreira, Atílio Rodrigues Pinto, Romeu Ortiz de Camargo, Marcírio Barbosa, Lauro Boszczowki, Líbio Monteiro da Rocha, Maria Balduíno Lins, Murilo da Rocha e Silva, Rivaldo de Carvalho Rabelo, Beltrão de Sousa Diniz, Eduardo Nascimento, Demerval Flores, Cícero da Gama Leite, Edgar Pereira Cardoso, Carlos Alberto Lopes de Sousa, Mario Foires, José Monteiro Vilela, Lourival Custódio Arantes, Hercílio Magalhães, Gilberto Teixeira Pino, Onésimo Pereira de Oliveira, Antônio Joaquim de Faria, Jonito Rodrigues de Camargo, Antônio Marinelas Filho, Moacir Alves Brum, Azizi Mansur, Lory Domingues detos, Marcelino Paz Silveira, Jair Guimarães Faria, Norberto Zeidler, Podri Tomé Soares, Sissonar Targino de Azevedo, João Ivonete Padilha Enes, Pedro Augusto Guedes, Gsutavo Roewenbach, João Martins, Evodio Odílio da Costa, Rui Câmara Damásio, Mario Antônio Luís, Luís Pedro da Silva, Gilberto Garrido, José da Silva, Telmo Madruga Nunes, José Antônio Tancredo, Washington Alves Coelho, João Silveira de Castro, Sizenando Paula, Ulisses Laus, Espedito Vasconcelos, Ladislau Zito dos Santos, Ascendino José Rosa da Silva, Guarim Dias Marques, Nonahay Corrêa, Alfredo Jacob François, Rui Maldonado, José Dias Noguez, Nelson Canuto José Teixeira, Alderico Henrique Martini, Pedro Invar Batista Dibe, Tiago Rebelo, Oscar Macedo Filho, Alberto Basgal, José Eduardo Lopes, José João Simor, Noé dos Santos, Décio Lázaro Megale, João Rodrigues, Raul Egon Egg, Alfredo Hilgenberg, Hermani Ferreira de Almeida, Salvador Lemos dos Santos, Euclides Paiva de Oliveira, José Gomes Noaves, Lauro de Quadros Custódio, Leonidas Gatto, José Peixoto, Emanuel Tôrres dos Santos, Geraldo Marques, José Perez, João Petersen, Jorge Tramontin, Agostinho Antônio da Silva, Olinto Pimenta Medina, Demostenes Ilha Soares, Antônio Coelho Nogueira, Pedro Aires Machado, Osni Pereira, José Pereira de Miranda, Acelino Assonipo Cardoso, Ildefonso Vila Real Filho, Fortunato Francisco Tonelli, Dally Rodrigues Guterres, Boaventura Propero Cassissela, Laurindo Fagundes Filho, Galiano Silva, Antão Silveira Corrêa, Antônio de Sousa Queiroz, Agenor Flores, Antônio Benites da Silva Dias, Gilson Rodrigues Vidigal, Carlos de Araújo Hottemann, Joaquim Cândido Barbosa, Ildefonso Meira, João Simioni, João Ehrmann, Vitor Vasconcelos Pôrto, Itiel Drumond, Armindo Bruno Eidt, Pedro Batista Xavier, Paulo Pinheiro Guidi, Fausto Osório Guterres, Aníbal José da Rocha, Olivares Cândido de Almeida, Darci Carvalho Pouey, Aristides Gelain, Elias Borges dos Santos, Jotilio Machado, Augusto Melendez, Garibaldi Ortiz, Cândido Sezostres César, Euclides Gonçalves Cabral, Artur Mendes, Aldo da Silva, Tarcílio Jorge do Nascimento, João Crescendio, Ari José Rodrigues Penedo, Mario Gralha, Apeles Cunha de Figueiredo, Helio da Costa Leite, Belmiro Nunes Martins, Mário da Silva Barbosa, Valdemar Martins Cardoso, Armando Ramalho de Farias, José Pedro Teodoro, Volney Coimbra de Castro, Raimundo Bastos de Melo, Edilio Tureck, Orlando Braga, Valdemar da Silva, José Teixeira Guedes, João de Oliveira Cerqueira, Elbio Pereira, Heitor Martins, Manoel José de Carvalho, Ruber Teixeira Brazão, João Evangelista de Carvalho, João da Mata Natividade, José Doria de Andrade, Emo Vignol, Antônio Pereira de Sousa Filho, Raul Pinto Neves, Joaquim Soares Leitão, Francisco Soares Cunha, Virgílio de Lemos Silva, Antônio Fernandes, Antônio Machado Camargo, Valdemar Ernesto Bohrer, Claudio Botinelly Soares, Adriano Mendes Benites, Hugo de Sousa Neves, Valter Bandeira Valente, Benedito Marques, Bento Quinto, Manoel dos Reis Barroso, Francisco Pinho de Andrade, Dante Alighieri, Aparício de Oliveira Varela, Valentim Lorençatto, Geraldo Ferreira Nunes, Jovino Batista Leite, João Francisco Fonseca, Euclides Felix dos Santos, Agenor Silva Lima, Alcides Belizário da Silva, José Rodrigues do O', Emílio Bosak, Paulo Francisco Ferreira, Eliezer da Silva Marques, José Rodrigues dos Santos, Lotário Rudolfo Schmidt, Aureo da Silva Carvalho, Nilo Lopes da Silva, Odon Bento de Lima, Luís Marques Machado, Elísio Peçanha, Audirei Silva, Dorval Bonfim, José Correia, Otoniel Leão Caldas, Silvaniro Rhodes da Silva, Antônio Fortunato Cost, João de Freitas Rodrigues, Dionísio Alfredo Megna, Darci Gonçalves Lessa, Ricardo Pereira Filho, Sírio Borges, Jorge Mariano de Oliveira, Jair Ferreira, Jaques Blanc, Alfredo Osvaldo Poppe, Guaracei Figueiredo, José Martins Castanheiro, Albano Gheller, Manoel Teixeira da Silva, Máximo Foires, Derivi, Edgar Valmorbida, Nelson Dutra Brarque, Jeferson Duarte, Osvaldo Pompeu de Oliveira, Leonardo Tessmann, Benjamim Alves, Albino Timóteo, Odair Norões, William Moreira, José Pedro Verdum, Valdemar Francisco das Chagas, Antônio Alves, Carlos Pires Estrazulas, Antônio Ceru, Alfredo Otto Jacobsen, João Pedro da Silva, Rui Alves, Valter Serrano, João Campelo da Silva, Orlando Machion, Norival da Silva Pereira, Arlindo dos Santos, José Ferreira de Sousa, Adão Sales Corrêa Machado, Curt Posselt, Rubens Langer, José Florentino de Farias, Vicente Menezes Faro, Darcio Freitas Alvim, Irani Costa, José Alves dos Santos, Alzerino Vargas da Rosa, Domingos Maldonado de Mesquita, Mario Ataíde, José Jesus Araújo, Mateus Luís de Sousa, Afonso Nagib Nasser, José Bolis, Pacífico Forenzza, Telmo Cavalcanti Springer, Julio Kuyven, Valdemiro Delgado Bertullo, Antônio Barreto Cardoso, José Bonifácio de Azevedo Kulman, Hildebrando Esteves de Morais, Nelson Massafera, Automenio Gonçalves Afonso, Pimentel Silveira, José de Almeida Lima, Osmar Pinheiro, Michel Geber, João Manoel Vieira, Antônio Teodoro de Araújo e Silva, Nilo Vidal de Castro, Luís Benedito Bertuci, Augusto Alves Bandeira, Antônio Apolo, Silvio Visconti, José Soutinho Neves, Fontoura Pires do Rosario, José Ferreira de Andrade, Rômulo José Martins, Arnaldo de Oliveira Peres, Valdemar Ribeiro, Uli Carlos Pereira, Honorio Estevão de Matos, Ataíde Oliveira Machado, Teodomiro Alfredo Schmidt, Albano Gomes da Rocha, Ernani Sá de Araújo, Alberto Moreira de Oliveira, João Meno Marisco, Ademar Reis, Claudionor de Melo Munhos, Antônio Luvizotto.

**Categoria-Armamento** — Serafim Lins de Oliveira, José Leopoldo da Silva, Osvaldo Xavier de Fraga, Manoel Silva, Eugênio Santiago Ramos Vanderlei, Valter Genta, Hermínio Manoel dos Santos, Adolfo Ulbrich, João Arlindo Silveira, Ademar Alves do Amaral, Antônio Leopardi, Antônio Leite Torres, Antônio Paulo de Lima, Henrique Olímpio Monteiro, Hilário José de Araujo, Moacir Martins Cunha, Pedro Medeiros, Carlos Wilson Guedes, José Agostine, Adão Luís Vieira Borges e José Lopes dos Santos.

**Categoria-Manutenção de Comunicações** — Antônio Grasso, Geraldo Biasi, Vicente Ramos dos Santos, Willbaldo Joaquim Heck, Jethro Moraes, Antero Melo, Cesar Carneiro Dantas, Alvim Rosa e Oséas Monteiro de Almeida.

**Categoria Datiloscopista** — Amadeu Rodrigeus da Silveira, Eivail Ascendino Batista, Hildebrando dos Satros, Vitor Feijó, Ascendino Vieira de Albuquerque, Arcanjo Vanzan, Olmiro Quadro Pautz, Luís Lima Neto, Nelson Nogueira, Alfredo Silva, Arzenio Weirich, José Medrado e Lecio Moreira de Sousa.

**Categoria Motomecanização** — Severino Barbosa Moura, Jonas Marcondes Diniz, Francisco Assis Alves, Antônio Passos de Lacerda, Gedy Holsbach, Alfredo Holsbach, Alfredo Eduardo Itaqui, José Munhoz Ramos, Diderot Moreira, João Ribas, José Benedito Cardoso, Arnaldo da Cruz Maciel, Cacildo Prates Carrion, Altamiro Vieira da Silva, Joridan Bernardino de Holanda e Silva, Vitório Murari, João Cardoso Trindade Lima Neto, Elionay Silveira Meireles, Eurico Vieira de Andrade, Piter Heindik, Fausto Suzzara, Paulo de Araujo Lima, Omar Vatimo, Raimundo de Moura Fé, José de Paula, Manoel Francisco do Nascimento Filho, Ernani Beimiro Mazalli, Utaliz Gomes Jardim, Pedro Scardiglia de Castro, Orlins Brandão e Arnaldo de Carvalho.

**Categoria Radiotelegrafistas** — Orlando Alberti Oliveira Ramos, Joaquim Lemos do Prado, Eliot Reis, João Bertolucci, Daltro Lopes, José de Paula Felix, José Eleutério dos Santos, Agabo da Costa Antunes, Ildefonso Pereira Guimarães, Sebastião de Matos, Ernani de Sousa Pinto, José Robertson Coelho, José Rodrigues de Faria, Joaquim Caldas, Vitorio Lopes Batista, Francisco Sales Rabelo da Costa, Otácio Emídio da Silva, Alvaro Simões Pires, Manoel Adolfo Alves de Carvalho, Mário Bentes Papaléo, Isaias Rodrigues Lopes, Vicente de Paula e Silva, José Moreira Campos, Lauro Marcondes Ramos, Adelino Pereira de Morais, Carlos Ferreira Alves da Silva, Eloi Procópio, Estevan Pinto Coelho, Urbano Evaristo Saggin, Manasses Madeira, Cassimiro Lira, Calypso Ramos dos Santos, José Ericio de Lemos, José Barbosa de Sousa, José Pereira da Silva, Gumercindo Guimarães de Almeida, Leonel da Silva Lima, Valter Rodrigues de Sousa, Alberto Brussolo.

**Categoria Manutenção de Engenharia** — Valter da Silva e Clodoaldo Rodrigues.

**Categoria Saúde** — Jorge Pinto do Couto, Alderico Vaz de Brito, Arnaldo de Almeida, Batista, Humberto Fernandes Monteiro, José Renato Prati, José Joaquim Valente, Henrique de Sousa Carneiro, José dos Santos Rodrigues, José Pires Quintana, Silvano Cesar Távora, Antônio Jaroszewski, Eduardo Alves da Cruz, Cineu Moreira, Celso de Matos Pimenta, Valdomiro Augusto Leonardi, Esdras de Almeida, Osterval Antônio de Sousa, Antônio Gregório dos Santos, Celso Cerqueira, Audival de Almeida Oliveira, José de Queiroz Lanes e Herval Miranda Machado.

**Categoria Topógrafos** — Ademar Prudêncio da Silva, Henrique Arlindo Kolsbraush, Eugênio Arnulfo Ritter e João Neves.

**Categoria Remonta** — Avelino Cunha Montanha.

**Categoria Veterinaria** — Edmundo Marrocos da Mata Morais, Virgínio Antônio de Oliveira e Francisco Ramos de Assis.

**OFICIAIS ENGENHEIROS**

Para servirem nos órgãos a seguir discriminados, o Chefe do Departamento de Produção e Obras gen. Ângelo Mendes de Moraes, acaba de nomear os seguintes capitães que concluíram, recentemente, o curso da Escola Técnica do Exército: Engenheiros de Comunicações - Fernando Augusto Câmara de Almeida e Julio Jansen Laborne no Serviço de Comunicações da 1a. RM; Alberto Carrozzo na Fábrica de Material de Comunicações; Cler Celsio de Araújo na Diretoria Geral de Engenharia de Comunicações. Engenheiros de Eletricidade - Hélio Motta e Carlos Sylius Pinto, no 1.º G. E. de Construção; Múcio de Azevedo Nóbrega na Prefeitura Militar de Deodoro; Ivan Mota Dornelles no 1.º BR; Joel Franco Sacilotti, no Serviço de Obras da 4a. RM; Pedro Henrique Rupp, no Serviço de Obras da 5a. RM; David Neiva Simon, no Arsenal da Urca, e Willy Antonio Pereira, na Rêde Elétrica Piquete-Itajubá. Engenheiros de Fortificações e Construção - Hélcio Modesto da Costa e Rubem Torresnies Pereira, no 1.º G.E de Construção; Átalo Duarte Sampaio, na C.E.O. n.º 9; Stênio Moreira de Deus no Serviço de Obras da 8.a RM; Leônidas Serejo Pinto de Abreu no Serviço de Obras da 9a RM; Ulpiano Ventura Filho, na C. E. R. n.º 1; 1.º ten. Carlos Antonio Lopes Pereira, no 2.º Batalhão Rodoviário; Rivaldo Dias de Souza e Silva e Marcus Vinicius Monte Filgueira na Comissão Especial de Baruerí. Engenheiros de Geodésia e Topografia - Antonio Lira Cavalcante, Célio Pinto Valle Rubens Lisboa de Araújo, Feliciano Thaumaturgo Mendes de Moraes e Hélio de Andrade, na 1a Divisão de Levantamento; Hugo de Oliveira Garboggini, Mário Mattoso Campelio, Stênio de Paula Cunha e O'Reilly de Andrade na 2a. Divisão de Levantamento. Engenheiros Industriais e de Armamento - Paulo Ariosto Anastácio e Armando da Costa Moraes, no Arsenal de Guerra do Rio; Emygdio Lair Rodrigues, na Fábrica de Curitiba e o capitão Silvio Cardoso Ururahy, na Fábrica de Itajubá.

A proposta de inclusão no QTA dos aludidos oficiais foi feita ao ministro Teixeira Lott, em ofício do Departamento de Produção e Obras.

**GENERAL DENIS**

O gen. Denis continua sendo muito procurado por amigos, colegas e camaradas que lhe vão apresentar cumprimentos pelo seu aniversário bem como, pelo ato governamental que o manteve no comando do I Exército e guarnição da Capital da República e dos Estados do Rio, Minas e Espírito Santo. Entre as pessoas presentes ontem no seu gabinete estavam o almirante Paulo Mário, o general Oromar Osório, Comandante-geral da Polícia Militar do DF; os generais Oscar de Barros Falcão, João Ururahy Magalhães e Waldemar de Araújo Mota, o coronel Orlando Gomes Ramagem, subchefe do Gabinete Militar da Presidência da República além de numerosos oficiais da reserva e subalternos desta guarnição, comandantes de tropa, diretores e chefes de repartições e estabelecimentos militares.

**NO GABINETE**

Estiveram com o ministro Henrique Lott o prof. Jerônimo Monteiro, o tenente-coronel Araken Ararê da Cunha Tôrres, coronel Matoso Maia, que deixou o 1.º Grupamento de Engenharia do Nordeste para cursar a Escola Superior de Guerra e os generais Honorato Pradel, Armando de Vasconcelos, Alberto Salaberry, João de Almeida Freitas e Heitor Antônio de Mendonça.

**NO RIO O GEN. ALMEIDA FREITAS**

A fim de tratar de importantes assuntos da guarnição da Bahia, chegou a esta capital o general João de Almeida Freitas, que ontem pela manhã se demorou em longa conferência com o Ministro da Guerra. O antigo diretor do Campo de Instrução de Gericinó, espera regressar domingo próximo via aérea.

**PAGAMENTO DE VENCIMENTOS**

O Chefe do Estabelecimento Central de Finanças comunica que o pagamento de vencimentos e vantagens do corrente mês será efetuado de acôrdo com o seguinte calendário: dia 24 — os cheques serão entregues no dia 22, das 9 às 12 horas; dia 25 — os cheques serão entregues no dia 24 das 15 às 18 horas.

**MATRICULADOS NA AMAN**

O Ministro da Guerra permitiu a matrícula, na Academia Militar das Agulhas Negras, dos seguintes ex-cadetes da Escola Preparatória de Cadetes do Ar, que deverão apresentar-se à AMAN com a máxima urgência: Carlos Augusto Ribeiro da Silva, José Alves de Moura Filho, Marcos Ventura Guimarães, Luís Fernando Pinto Bahia, Hilton Santos da Silva, Hermanos Barbosa Abreu, Ferdnan Gama Santos, Djalma Bastos de Morais, Célio Moreira Miguel, Arquimedes de Oliveira Gomes, Almir de Lima Machado, Jefferson Esteves Xavier, Vitor Carmo Traiber, Mário Alves de Oliveira, Tito Veloso Simões, Wilmar Nunes Viana, Nei Hamilton de Castilho Romannini, Alphe Amorim Figueiredo, Ivo Sauer Guimarães, Luís Carlos da Silva, Joel Abreu Passos, Olavo Batista de Carvalho, Nobel Brasil Faria, Paulo Noleto Queiroz, Ivan Santos, Adolfo Cleadon Ribeiro Frazão, Esdras da Silveira e Silva, Fernando Hermida Ogande, Hildo Marinho de Lima, Maurício Figueiredo, Fernando de Faria, Carlos Augusto da Costa Paiva, e José Francisco Martins.

**COMISSÃO DESPORTIVA**

O Presidente da Comissão Desportiva das Fôrças Armadas convoca os oficiais integrantes da mesma Comissão, assim como os ten.-cel Antônio Barcelos Borges Filho, major Evandro Guimarães Ferreira e o capitão Hugo Caetano Coelho de Almeida, da CDE, para uma reunião, dia 27, às 17 horas, na sala do Gabinete do EME, 6.º andar, Ministério da Guerra, a fim de serem tratados assuntos relativos à CDFA.

**INATIVOS E PENSIONISTAS**

E' o seguinte o calendário do pagamento relativo ao corrente mês, a inativos e pensionistas, aprovado pelo Diretor de Finanças: Dia 24 — pensão vitalícia (Guerra do Paraguai), das 12,10 às 15,30 horas; dia 25 — oficiais-generais, montepio, salário-família e pensão especial, das 12,10 às 15,30 horas; bem como Caixa Econômica e Banco do Brasil; dia 26 — Coronéis, tenentes-coronéis, majores, capitães e 1.ºs tenentes, das 12,10 às 15,30 horas; dia 27 — 2.ºs tenentes, aspirantes, subtenentes, sargentos, ajudantes, 1.ºs e 2.ºs sargentos, das 8 às 11 horas; dia 28 — 3.ºs sargentos, cabos, soldados e pensão judiciária, das 12,10 às 15,30 horas; dias 1.º e 3 de março — das 8 às 11 e das 12 às 15,30 horas, respectivamente, o pagamento de aluguéis de casa, consignações, descontos internos etc., bem como o pagamento dos inativos e pensionistas que por qualquer motivo faltarem no calendário acima.

OBSERVAÇÃO: Solicita-se dos srs. inativos e pensionistas que atualizem seus endereços na Pagadoria Central.

**CLUBE MILITAR**

Os oficiais abaixo, que foram incluídos na relação dos associados da CHL, tendo concorrido ao último sorteio realizado no dia 27 de janeiro de 1958, devem regularizar a sua situação perante a Carteira dentro do prazo de 60 dias a partir de 20-1-58, conforme publicação no D.O. dessa data: Luís Augusto de Araújo, Luís Delmont, Manoel Ferreira da Costa Segundo, Manoel Freres, Manoel Henrique Gomes, Manoel João de Azevedo, Manoel Pedro dos Santos, Morais J. de Carvalho Lopes, Mário Chapieró, Nilton Gomes Nogueira, Orlando de Sousa Costa, Osmar Castro Alves, Paulo Bruno, Pedro Brandão Andencri, Perassu Ferreira Matos, Pélio Ramalho, Reinaldo da Cruz Coutinho, Renato de Sousa Cruz, Ricardo Olinto Troaldo, Roberto Heitor de Matos, Romero Katchofer Cabral, Sérgio Breyner, Temístocles N. D. Macedo e Uaraci Farias.

# REORGANIZADO O CONSELHO DE TARIFAS

O Presidente da República assinou, ontem, decreto reorganizando o Conselho Superior de Tarifas, que terá atribuições de julgar dos recursos de revisão dos despachos em matéria de sua competência.

O Conselho passará a ser constituído por três Câmaras, que funcionarão separadamente, cada uma com atribuições privativas, quanto a matérias especificadas pelo decreto.

**ATRIBUIÇÕES**

Caberá, à Primeira Câmara, julgar dos recursos sôbre classificação e valor de mercadorias, envoltórios, isenção e redução de direitos, rótulos estrangeiros e sôbre quaisquer outras infrações de leis e regulamentos aduaneiros que não se incluam na competência das outras Câmaras. À II Câmara, os recursos sôbre apreensões por contrabando, falta de manifesto ou de volumes manifestados, omissões e incorreções daquele documento, avarias, taxas de armazenagem, emolumentos consulares, infrações de faturas comerciais e consulares e consultas sôbre classificações de mercadorias. E à III Câmara, os recursos sôbre infrações de natureza cambial e apreensões decorrentes dessas infrações.

# CURSOS DE GEOLOGIA DO PETRÓLEO

A Associação dos Geógrafos Brasileiros promoverá, nos meses de fevereiro a março, um curso de conferências sôbre Geografia e Geologia do Petróleo, a cargo de técnicos da Petrobrás.

O curso, cuja data de início será marcada oportunamente, constará de seis conferências com projeções e debates, distribuindo-se certificados aos alunos inscritos que tenham comparecido a tôdas as sessões.

**INSCRIÇÕES**

Mediante o pagamento de uma taxa de Cr$ 50, os interessados poderão inscrever-se no 10.º andar do Conselho Nacional de Geografia, à Av. Beira Mar, 436, das 12 às 18 horas.

**MARINHA:**

# Concurso para Escola Naval: novas provas

**As novas provas do concurso de admissão à Escola Naval serão realizadas às 8 horas, nos seguintes dias do corrente mês: dia 25, Geometria e Trigonometria; dia 26, Química; dia 27, Álgebra e Geometria Analítica; dia 28, Português e dia 1.º de março, Física.**

Os candidatos deverão levar para as provas, exclusivamente, caneta-tinteiro (com tinta azul-prêta), lápis, borracha, apontador, duplo-decímetro, compasso, esquadros e transferidor, sendo vedado o uso do material de desenho na prova de Português.

**DISPENSA DE OFICIAIS SUPERIORES**

O ministro Alves Câmara assinou, ontem, portarias dispensando das funções de Comandante do Grupo de Artilharia e de Chefe da Corpo de Fuzileiros Navais, respectivamente, os capitães-de-corveta Linaldo da Silva Barros e Haroldo do Prado Azambuja.

Foram nomeados suboficiais do Corpo do Pessoal Subalterno da Armada os sargentos Leopoldo José de Oliveira, Alberto Craveiro de Almeida, Benedito Mariano, Valdir Ferrer, José dos Santos Colares, Yolando Lopes de Oliveira, Canuto José Rodrigues, Lourival Teixeira Brito Lira, José Ferreira Lima e Lino Solano Berbert.

**AUDIÊNCIA**

O ministro Alves Câmara recebeu ontem em audiência, o capitão-de-mar-e-guerra Paulo Antônio Teles Bardy, subchefe da Casa Militar da Presidência da República.

**REFORMAS**

Foram assinadas portarias reformando, por invalidez definitiva, na graduação de 2.º sargento, os fuzileiros Cristiano Antônio das Neves Severino Custódio da Silva e Aderivaldo Moreira.

**NO GABINETE**

Foram recebidos ontem, pelo Ministro, os almirantes Sílvio de Camargo, Antônio Maria de Carvalho Rubens Serejo, Oswaldo Storino, Joaquim Rêgo Monteiro, Mario de Faro Orlando e os comandantes Antônio Borges da Silveira Lôbo e Ernani Fernandes da Cunha.

O Comandante do 1.º Distrito Naval comunica aos interessados a partir do dia 20 do corrente, terá início a troca dos cartões que 1958, de carros particulares pertencentes aos servidores da Marinha nas áreas adjacentes ao Edifício do Ministério da Marinha.

Os proprietários dos veículos deverão comparecer àquele Comando munidos das licenças devidamente atualizadas pela Prefeitura do Distrito Federal.

Para facilidade do serviço serão atendidos os proprietários de veículos, de acôrdo com o seguinte calendário: Carros de chapas 1 a 90.000 entre 15 e 28 de fevereiro; Carros de chapas 91.000 e 120.000 entre 1.º a 15 de março e carros chapas 121.00 a 150.000, entre 16 e 31 de março.

Suspendeu dêste pôrto, com destino a Paranaguá, a corveta "Forte de Coimbra" e suspendeu do pôrto do Recife com destino ao pôrto de Natal, o navio-transporte "Ary Parreiras".

**AERONÁUTICA:**

# Segunda Esquadrilha tem novo Comandante

**O capitão Fernando Silveira Frias assumiu, ontem, o comando da 2.ª Esquadrilha de Ligação e Observação, que lhe foi transmitido pelo major José de Farias Pereira Sobrinho, em cerimônia realizada na Base Aérea do Galeão, a que compareceram altas autoridades, além dos oficiais, sargentos e praças que servem naquela Esquadrilha.**

No próximo dia 24, às 10 horas, será realizada a solenidade de posse do brigadeiro Martinho Cândido dos Santos no comando da Escola de Aeronáutica. Presidirá a cerimônia o ministro Corrêa de Melo e a ela comparecerão altas patentes da Fôrça Aérea Brasileira, outras autoridades e o corpo docente daquele estabelecimento de ensino.

**REQUERIMENTOS DESPACHADOS**

O Ministro da Aeronáutica despachou os seguintes requerimentos: Sociedade de Engenheiros do Ministério da Aeronáutica, pelo seu presidente José Crisanto Seabra Fagundes, solicitando restabelecimento da gratificação de 40%; invocando o item VII do art. 145, do "Estatuto dos Funcionários Públicos Civis da União", ou a concessão de vantagens condizentes com a responsabilidade e categoria profissional do engenheiro. "Arquive-se". Eduardo Rodrigues de Oliveira, solicitando seu enquadramento como servidor. "Arquive-se"; capitão Olavo Guimarães Mendes, solicitando retificação da data de sua agregação ao respectivo quadro, para o fim de modificar a antiguidade do pôsto. "Indeferido"; tenente Lídio Abraão Brasil, solicitando retificação de nome Lídio Brasil Catter, a fim de que conste em seus assentamentos militares. "Deferido"; ex-cadete Camilo Assis Peixoto, solicitando matrícula no 1.º ano do Curso de Formação de Oficiais Intendentes da Aeronáutica. "Indeferido"; ex-cadete Laudemiro Xavier do Nascimento, solicitando inspeção de saúde, pela Junta Superior de Saúde da Aeronáutica. "Indeferido"; capitão de mar e guerra Mário Pinto de Oliveira, solicitando concessão da Medalha de "Campanha do Atlântico Sul". "Arquive-se" tenente Arnaldo Milani, solicitando, em grau de recurso, revisões das provas de Teoria de Avião e Mecânica Racional Aplicada. "Indeferido"; tenente Raimundo Magalhães Matos, solicitando matrícula na Escola Técnica do Exército. "Arquive-se"; suboficial Edison Mayer de Oliveira solicitando concessão de Medalha "Cruz de Aviação" (Fita B). "Indeferido"; soldado Edison José Costa Carvalho, servindo no Estado-Maior da Aeronáutica, solicitando licenciamento do serviço ativo da Fôrça Aérea Brasileira. "Concedo"; coronel Paulo Sobral Ribeiro Gonçalves, propondo concessão da Medalha "Cruz de Aviação" (Fita B) ao 3.º sargento Pedro de Jesus Cavalcante. "Arquive-se"; major-brigadeiro da Reserva Remunerada da Aeronáutica José Sampaio Macedo, propondo concessão de Medalha "Cruz de Aviação" (Fita B), ao capitão-aviador Nelson Pinheiro de Carvalho. "Arquive-se"; coronel Manoel Rogério de Sousa Coelho, propondo concessão de Medalha "Cruz de Aviação" (Fita B) ao 1.º tenente João Maria Monteiro. "Arquive-se"; tenente Reno Zauli Machado, solicitando reconsideração do despacho que indeferiu seu pedido de promoção ao pôsto de capitão. "Arquive-se".

**PAGAMENTO DE MULTAS**

Em virtude de editais baixados pelo Diretor-Geral da Aeronáutica Civil, estão intimados a comprovar o pagamento das multas que lhes foram impostas, por infração ao Código Brasileiro do Ar, os srs. José Afonso Assunção e Serafim Rodrigues de Morais. Os intimados deverão apresentar provas de haver pago as multas, na Diretoria de Aeronáutica Civil no prazo de 30 dias, sob pena de serem os processos remetidos à Procuradoria-Geral da Fazenda Pública.

**NO GABINETE**

O Ministro da Aeronáutica recebeu, hoje, em seu gabinete os brigadeiros Ismar Brasil, Benjamim M. Amarante, Armando de Sousa e Melo Araribóia, Edgard Correa de Melo, Joelmir Campos Araripe Macedo, deputados França Campos, Guilherme Vieira, Uriel Tavares e o coronel-aviador Otelo da Rocha Ferraz.

**AVISO AOS AVIADORES**

A Diretoria de Rotas Aéreas presta à navegação aérea as seguintes informações: BELE'M (PA) — Tôrre de contrôle, recepção na frequência de 4495 quilociclos, fora do ar definitivamente. CURITIBA (PR) — Rádio Curitiba, transmissão na frequência de 4.220 quilociclos, inoperante. Tôrre de contrôle, recepção na frequência de 4.495 quilociclos, fora do ar definitivamente. FLORIANOPOLIS (C) — Tôrre de contrôle, recepção na frequência de 4.495 quilociclos, fora do ar definitivamente. FERNANDO NORONHA (FN) — Rádio Noronha, transmissão na frequência de 126,7 megaciclos, restabelecida. GUAIRA (PR) — Rádio Guaíra, transmissão na frequência de 4.220 quilociclos, restabelecida. JACAREPAGUA (Rio de Janeiro, DF) — Aeródromo praticável. CAMPINAS (SP) — Rádio Campinas, recepção na frequência de 5.680 quilociclos, inoperante. REZENDE (RJ) — ZWRZ, frequência de 5.105 quilociclos, em transmissão e recepção na frequência de 5.680 quilociclos, em funcionamento, em caráter experimental, no horário de segunda a sexta-feira, das 11 às 13 e das 17 às 20 horas, e, aos sábados e domingos, das 11 às 13 horas Z; operada pela Diretoria de Rotas Aéreas. SANTA MARIA (RS) — Rádio-farol frequência de 365 quilociclos, operando sem emitir o prefixo SN.

# CHATEAUBRIAND REGRESSOU

ROMA, 20 (FP) — Depois de uma visita particular de cinco dias na Itália, partiu para Londres por via aérea o sr. Assis Chateaubriand, Embaixador do Brasil na Grã-Bretanha.

# TRIGO: ACERTADAS MEDIDAS PARA PLANTIO

## DOCES SEM AÇÚCAR LANÇADOS NO BRASIL

*Já se encontram nas casas do ramo os doces sem açúcar produzidos pela fábrica "DIETA", inaugurada nos primeiros dias do mês corrente, à Estrada do Timbó, 79, em Bonsucesso, e destinados à complementação dos regimes alimentares especiais a que são submetidas as pessoas gordas em geral e, especificamente, as diabéticas. A diretoria da "DIETA", tendo como exemplo e estímulo o pleno êxito que os doces sem açúcar vêm obtendo nos Estados Unidos e na Europa, decidiu lançar no nosso mercado essa novidade. Os produtos em causa apresentam a doçura o aspecto e a viscosidade das compotas, geléias e gelatinas comuns empregando, em lugar do açúcar, edulcorantes artificiais — ciclamatos e sacarina solúvel — contendo apenas as calorias naturais das frutas de que são feitos. Na fotografia acima, batida durante a cerimônia de inauguração da "DIETA" S. A. - Produtos Alimentícios, vemos um dos diretores da fábrica, o dr. Sylvio de Queiroz Varella, quando proferia o seu discurso. A seu lado, os demais diretores — dr. Ottilio Guernelli e Angelo de Queiroz Varella, além da escritora Rachel de Queiroz, o dr. Mourão Filho, secretário de Saúde e Assistência do Distrito Federal, o dr. Nery Fleishmann e o dr. José Varella Pacheco, da Cia. Paulista de Representações, distribuidora dos produtos "DIETA" em São Paulo*

## Decide Conf. do México diminuir quotas

MÉXICO, 20 (FP). — A conferência dos sete países latino-americanos signatários da Convenção do México, reunida nesta Capital, decidiu diminuir de vinte por cento o contingente de exportação dêsses países para o período de 1 de abril a 30 de junho de 1958. Todavia, o Conselho Executivo terá o poder de determinar se o mercado mundial será capaz de absorver todos ou parte dêsses 20%.

Ademais, a conferência decidiu estabelecer imediatamente o sistema de contrôle e de verificação previsto na Convenção do México, pelo qual o Brasil vigiará a maneira com que os países de cafés finos respeitam suas obrigações, e êstes vigiarão o Brasil. Dois técnicos de prestígio internacional emprestarão seu concurso a essas operações.

A Conferência soube dos membros da «Sudecame» (México, Nicarágua, Salvador, Costa Rica e Guatemala) que não restam senão 80.000 sacas do contingente que lhes tinha sido atribuído para o mês de março.

A Conferência, na qual tomaram parte representantes da «Fedecame», da Colômbia e do Brasil, terminou ontem seus trabalhos com a assinatura de uma resolução enumerando as decisões tomadas. No discurso de encerramento, o Delegado do México acentuou o sucesso da Convenção: «Nossas discussões se realizaram em uma atmosfera otimista. Como se pode ver pelas decisões concretas e positivas que tomamos, continuaremos a vender café nas quantidades estipuladas e a preços razoáveis».

**DOENÇAS DA PELE**

**Dr. Agostinho do Cunha**

Sífilis Cância Eczemas Verrugas Espinhas Queda do Cabelo Furúnculos etc

Assembléia, 73 — Tel. 42-1155 e 45-1318 Das 16 às 19 horas

## Para aquisição de sementes DC alertou as dificuldades

**Foram tomadas as providências necessárias para o imediato andamento do plano aprovado pelo ministro Mário Meneghetti, a fim de solucionar a falta de sementes para o próximo plantio de trigo e cuja execução fora suspensa, conforme noticiou o DC, sexta-feira última.**

Conforme publicou o DC, o agrônomo Adi Silva, que fôra enviado ao Rio Grande do Sul para executar êsse plano, tinha sido chamado ao Rio e a execução das medidas previstas estava parada.

### DC ALERTOU: MEDIDAS TOMADAS

Há oito dias atrás êste jornal noticiou que o plano aprovado pelo ministro Meneghetti para solucionar o problema da falta de sementes para o plantio de trigo, que se inicia já em abril próximo, achava-se ameaçado de sofrer um atraso que poderia comprometer sèriamente a próxima safra tritícola.

O agrônomo Adi Raul da Silva recebeu ordens para voltar ao Rio Grande do Sul onde coordenará a seleção do trigo, a fim de que os plantadores gaúchos disponham de sementes para o próximo plantio. Além disso aquêle técnico será responsável pela coordenação dos financiamentos aos triticultores para aquisição dessas sementes.

### 200 MILHÕES

O Presidente da República autorizou a aplicação de Cr$ 50 milhões na aquisição, classificação, tratamento, transporte, embalagem e distribuição de sementes de trigo aos agricultores, destinadas ao plantio da safra vindoura. Êstes 50 milhões são a parte inicial do crédito de Cr$ 200 milhões solicitado pelo ministro Mario Meneghetti.

Na exposição de motivos em que o Ministro da Agricultura solicitou o referido crédito, o presidente Juscelino Kubitschek exarou o seguinte despacho:

"Autorizo a aplicação inicial de 25 por cento do crédito solicitado. Recomendo, contudo ao Ministro da Agricultura que promova um estudo pormenorizado da situação da triticultura, indicando as fontes de aquisição de sementes, bem como esclarecendo os critérios de sua distribuição e informando as condições de liquidação, por parte dos plantadores beneficiários do crédito ora concedido.

**D. N. E. R.**

**RODOVIA BR-4 — ESTADO DE MINAS GERAIS**

**Concorrências Públicas**

Departamento Nacional de Estradas de Rodagem fará realizar, no dia 25 de fevereiro de 1958, concorrência pública para serviços de terraplenagem e obras de arte correntes na BR-4, trecho Chonin-Ponte Romualdo, no Estado de Minas Gerais. Valor dos serviços: Cr$ ...... 15.000.000,00.

**...como tu pensas que eu poderia vir, pai?**

Abraçar o velho pai depois de tantas lutas. Rever os pagos deixados distantes a contra gôsto. O churrasco, a antiga chaleira, a cavalgada e os velhos peões. Encher os pulmões do ar das campinas. Montar outra vez e novamente recolher o gado. Aprender com risadas o manejo da boleadeira, de que foi mestre! Voltar enfim — estar de novo em casa.

êle está utilizando o

**CRUZEIRO A PRAZO**

*é o sistema de "crédito confortável e amigo" que o ajudará a viajar muito, pagando aos poucos. Para a sua viagem de férias ou negócios, venha fazer conosco "um roteiro feliz de boas viagens", em suaves prestações mensais. Dê um pulinho em casa, não importa onde.*

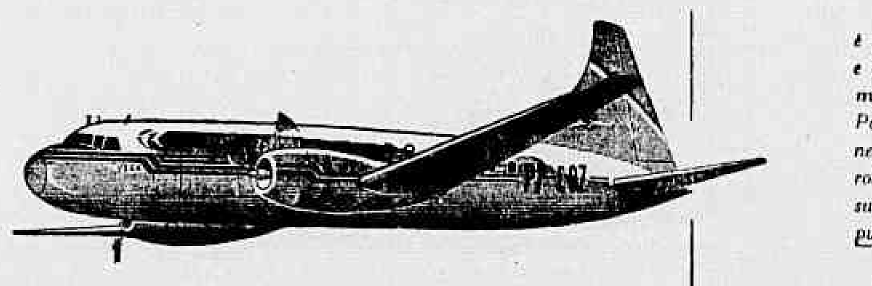

COLÚMBIA

30 anos de bons serviços

**SERVIÇOS AÉREOS CRUZEIRO DO SUL**

Av. Rio Branco, 128 • Tel: 42-6060 — Av. Nilo Peçanha, 26-A • Tel. 32-7000

# Panorama Econômico — NO BRASIL E NO MUNDO

## Política de afirmação nacional

A política de industrialização, de aproveitamento máximo dos recursos nacionais (matérias-primas, mão-de-obra e capitais) que em resumo é nada mais que a chamada orientação nacionalista, não deixa mais dúvidas quanto a sua necessidade e eficiência. Os argumentos contrários são cada dia mais raros e menos consistentes. E' que de uns tempos para cá, começamos a colhêr os frutos do acêrto dessa política. Estão aí Volta Redonda, a Vale do Rio Doce, a Fábrica Nacional de Motores, o desenvolvimento privado da indústria nacional, os programas estaduais de energia elétrica e sobretudo a Petrobrás.

A Petrobrás e a Companhia Siderúrgica Nacional aliás, são exemplos interessantes contra o argumento muito usado de que a orientação nacionalista seria nefasta aos investimentos estrangeiros. E' que confundiam orientação nacionalista com movimentos primários de repulsa ao estrangeiro. Confundiam ou fingiam confundir. Muitas vêzes fingiam. O nacionalismo brasileiro ao contrário tem sido uma manifestação política objetiva, altamente esclarecida, e se um defeito tem é de ser um pouco tímida. Tem sido uma afirmação das possibilidades nacionais quando se apresentam ineludíveis, insofismáveis. Não se tem feito experimentação nesse sentido. Volta Redonda e a Petrobrás surgiram quando já caíam de maduras.

Os capitais estrangeiros procuram o Brasil como um mercado privilegiado porque Volta Redonda deu um impulso inicial para a indústria metalúrgica e siderúrgica, porque a iniciativa dos governos estaduais e federal estão ampliando a energia elétrica instalada, porque a Petrobrás está solucionando o mais grave problema brasileiro que é a dependência do exterior de combustíveis líquidos.

A data de criação da Petrobrás inclusive, coincide com a reavivação dos investimentos estrangeiros em nosso País. Não se trata de mero acaso. Os capitais perceberam que a Petrobrás seria capaz de fortalecer a infraestrutura da economia brasileira e que dêsse modo a possibilidade de negócios e de lucros seria muito maior. A melhoria da posição do balanço de pagamentos seria segura e portanto, certa a amortização dêsses capitais e a sua remuneração.

Por outro lado, uma política afirmativa e objetiva das possibilidades nacionais, sem temores injustificados e humilhantes, dá confiança a quem pretende fazer inversões num país. Isso é lógico e só pode contrariar a pequenos interêsses mais ou menos inconfessáveis ou a grande interêsses, indiferentes aos destinos dêsse País, certamente inconfessáveis, cuja única forma de ação repousa no contrôle das riquezas nacionais.

D. C.

### Cotações do café e cacau

NOVA IORQUE, 20 (UP) — A Bôlsa do Cacau cotou hoje o tipo Bahia a 44 centavos e 23 centésimos de dólar, a libra. Baixa de 55 pontos.

Os contratos para entrega futura do café Santos «S» fecharam hoje com alta de 10 a 55 pontos, venda de 156 contratos, e do «M» com baixa de 10 e alta de 50 pontos, venda de 61 contratos.

No mercado de entrega imediata, o Santos «4» baixou ¼, para 51¼, e os colombianos a 51¼.

### Itália interessada na A. Latina

ROMA, 20 (U.P.) — O diretor geral de Assuntos Políticos do Ministério do Exterior italiano, sr. Massimo Magistrati, exortou a organização da "Pequena Europa" a enviar uma missão aos países latino-americanos, a fim de tranquilizá-los quanto aos objetivos do Mercado Comum europeu.

Em conferência sôbre a América do Sul, pronunciada no Centro Italiano de Reconciliação Internacional, Magistrati disse que "a Itália, através do seu Ministério de Relações Exteriores, prometeu formalmente cuidar de que nenhum aspecto da formação de uma nova Europa prejudique os países latino-americanos, cuja amizade se agradece mais que nunca."

### Voltam EUA a vender excedentes

WASHINGTON, 20 (UP) — A Comissão de Agricultura do Senado decidiu autorizar o Govêrno a vender, no estrangeiro, excedentes agrícolas norte-americanos no valor de mais de dois bilhões de dólares, pagáveis na moeda do país comprador. Tal autorização está contida num projeto de lei que estende por mais um ano a chamada Lei de Fomento e Ajuda ao Comércio Agrícola.

Entre outras coisas, resolveu a comissão solicitar ao Departamento da Agricultura que seja incluído no programa de exportação o algodão de fibra extra-longa.

### Empréstimo do Eximport ao México

WASHINGTON, 20 (U.P.) — O México assinará esta tarde um acôrdo de empréstimo com o Banco de Exportação e Importação, pelo qual obterá créditos no montante de 28.600.000 dólares, destinados à aquisição de equipamentos ferroviários. Assinarão o instrumento o embaixador mexicano Manuel Tello e o presidente do Eximbank, Samuel Waugh.

### Acôrdo econômico Espanha-Argentina

MADRI, 20 (UP) — O Ministério do Interior distribuiu o seguinte comunicado:

«No Ministério de Relações Exteriores foram firmados na manhã de hoje os novos acordos econômicos entre a Espanha e a República Argentina, que compreendem um convênio comercial e de pagamentos e um protocolo de liquidação de créditos mútuos.

«Por parte da República Argentina assinou o Embaixador Extraordinário e Plenipotenciário do referido país na Espanha, vice-almirante Samuel Toranzo Calderon, e por parte da Espanha o Ministro do Exterior, Fernando Maria Castiella.

«Os acordos firmados se revestem de extraordinária importância, já que além de estabelecerem as bases para liquidar a situação atual, marcam o ponto de partida do reinício das relações econômicas normais entre a República Argentina e a Espanha que, como é sabido, estavam interrompidas desde há nove anos.

«Com a assinatura dêsse convênio abrem-se novas e muito importantes perspectivas para o desenvolvimento da economia espanhola.

«O Ministro das Relações Exteriores e Culto da Argentina, Alejandro Ceballos, enviou na ocasião um telegrama a seu colega, Ministro do Exterior da Espanha, congratulando-se pelo feliz término das negociações».

### Movimento de café nos portos

No dia 4 do corrente mês foram negociados com o exterior 27.332 sacas, sendo 8.736 em Santos, 6.143 no Rio, 9.099 em Vitória, 470 em Paranaguá, 2.834 em Angra dos Reis e 50 em Recife.

Naquela mesma data foram despachadas 41.242 sacas sendo 29.446 em Santos, 5.398 no Rio, 5.273 em Vitória, 1.000 em Angra dos Reis e 125 em Salvador.

Ainda no mesmo dia os embarques para o exterior atingiram 29.376 sacas, sendo 8.053 em Santos, 6.273 no Rio, 15.000 em Paranaguá e 50 em Recife.

Até a data em referência foram embarcadas 8.877.437 sacas sendo 8.661.006 para o exterior e vendidas 243.831, restando 1.065.129 sacas.

### Liberalização de importações

BONN (IF) — Após o progresso da liberalização nas listas de importações, no dia 1 de janeiro de 1958, para os países da OEEC, 94% das importações foram libertados de restrições quantitativas, tomando como base o nível de 1949. Antes dessa data, a liberalização atingiu .. 92,6%.

### Promove indústria debates culturais

Dando sequência às suas atividades culturais, o Forum "Roberto Simonsen" do Centro das Indústrias do Estado de S. Paulo programou para o próximo mês de março uma conferência do prof. Pedro Calmon e outra do prof. Hermes Lima sôbre temas de grande atualidade.

### Carros suécos: plano de expansão

ESTOCOLMO — A produção de carros na divisão de automóveis da Swedish Aircraft Company (SAAB), em Trollhättan, totalizou em 10.000 unidades em 1957. Isto é um aumento considerável com relação a 1956, cuja cifra foi de 6.600.

Os planos para os próximos anos incluem uma expansão da instalação em Trollhättan, para uma capacidade de 24.000 carros em 1960. Uma nova oficina de 14.000 m2 será construída para montagem, estofamento etc. e haverão também as oficinas de pintura e acabamento.

# MERCADOS e COTAÇÕES

## CÂMBIO LIVRE

O mercado de câmbio livre abriu ontem, calmo e fechou estável.

BANCOS PARTICULARES

ABERTURA:

| | Vend | Comp |
|---|---|---|
| Dólar | 98,50 | 96,50 |
| Libra | 275,00 | 268,00 |
| Marco | 23,30 | 22,70 |
| Lira | 0,158 | 0,153 |
| Franco suíço | 23,00 | 22,50 |
| Franco francês | 0,233 | 0,227 |
| Escudo | 3,44 | — |

FECHAMENTO:

| | | |
|---|---|---|
| Dólar | 98,00 | 96,00 |
| Libra | 273,50 | 266,50 |

## Câmbio

Mercado de Câmbio Oficial funcionou ontem estável. O Banco do Brasil, para cobranças vencidas em geral para remessas e outras autorizadas declarou vender libras à vista para entregar pronta Cr$ 52.6960 e dólares a 18.82

Aquele Banco comprava letras de exportação a Cr$ 51,4080 sôbre Londres e a 18.36 sôbre Nova York.

O Banco do Brasil afixou as seguintes taxas para saques:

| A Vista | Venda Cr$ | Compra Cr$ |
|---|---|---|
| Libra | 52.6960 | 51.4084 |
| Dólar | 18.82 | 18.36 |
| Escudo | 0.6607 | 0.6324 |
| Pêso uruguaio | 3,8844 | 3,7546 |
| Marco | 4,4750 | 4,3656 |
| Franco belga | 0,3773 | 0,3681 |
| Franco francês | 0,0446 | 0,0436 |
| Itália Lira | 0,0301 | 0,0294 |
| Florim | 4,9561 | 4,8350 |
| Franco suíço | 4,4269 | 4,2834 |
| Coroa sueca | 3,6255 | 3,5369 |
| Coroa tcheca | 2,6139 | [illegible] |
| Coroa dinamarquesa | 2,7228 | 2,6562 |

**OURO FINO**

O Banco do Brasil comprou ontem o grama de ouro fino na base de 1.000 por 1.000 em barra ou amoedado ao preço de Cr$ 20.8176

## Câmara Sindical

Médias cambiais, fixadas, em 13 de fevereiro de 1958:

**MERCADO LIVRE**

| | |
|---|---|
| América do Norte, Dólar | 100,28 |
| Alemanha, Marco | 23,71 |
| Argentina, Pêso | 2,71 |
| Bélgica, Franco Belga | 2,0069 |
| Canadá, Dólar | 103,00 |
| Dinamarca, Coroa | 12,51 |
| França, Franco | 0,2401 |
| Holanda, Florim | 26,39 |
| Inglaterra, Libra | 279,74 |
| Itália, Lira | 0,1613 |
| Portugal, Escudo | 3,5162 |
| Suécia, Coroa | 18,66 |
| Suiça, Franco | 23,40 |

**MERCADO OFICIAL**

| | |
|---|---|
| América do Norte, Dólar | 18,82 |
| Alemanha, Marco | 4,4750 |
| Dinamarca, Coroa | 2,7223 |
| França, Franco | 0,0446 |
| Holanda, Florim | 4,9573 |
| Inglaterra, Libra | 52,6960 |
| Portugal, Escudo | 0,6607 |
| Suécia, Coroa | 3,6288 |

**MOEDAS**

| | |
|---|---|
| América do Norte, Dólar | 100,22 |
| Alemanha, Marco | 23,65 |
| Argentina, Pêso | 2,73 |
| Espanha, Peseta | 1,54 |
| França, Franco | 0,2242 |
| Inglaterra, Libra | 267,00 |
| Itália, Lira | 0,1633 |
| Portugal, Escudo | 3,48 |
| Suécia, Coroa | 18,00 |
| Suiça, Franco | 22,81 |
| Uruguai, Pêso | 20,58 |

## Bôlsa de Valores

A Bôlsa de Valores estêve, ontem, sem maior atividade e os negócios realizados foram pequenos. As apólices da União ficaram inalteradas, e as Obrigações de Guerra estáveis com os demais papéis sem alteração digna de registro como se vê a seguir.

VENDAS REALIZADAS ONTEM

| (N.º) | | CR$ |
|---|---|---|
| 127 | D. Emis. pt. | 835,00 |
| 684 | Idem — Emp. Ant. | 805,00 |
| 92 | Idem | 810,00 |
| 453 | D. Emis. pt. Caut. | 815,00 |
| 700 | D. Emis. pt. Caut. Pec. C/6 S. V. | 875,00 |
| | **OBGRS.:** | |
| 1 | Reajust. Cr$ 500 | 380,00 |
| 9 | Guerra de Cr$ 100 | 80,00 |
| 2 | Idem Cr$ 200 | 160,00 |
| 75 | Idem Cr$ 1.000 | 875,00 |
| | **ESTADUAIS: Apól.:** | |
| 200 | Minas 1177 | 480,00 |
| 50 | Minas Rec. 2a. Série | 660,00 |
| 5 | São Paulo Unif. | 585,00 |
| 240 | Idem | 590,00 |
| 3 | Idem Uniform. | 785,00 |
| 66 | Idem | 790,00 |
| | **MUNICIPAIS DO DF:** | |
| 10 | Emp. Mun. Lei 820 do PLANO A | 605,00 |
| 54 | Idem do PLANO B | 595,00 |
| | **COMPANHIAS:** | |
| 100 | C. Brahma Pf. Cr$ 200 | 580,00 |
| 10 | Cigarros Souza Cruz Cr$ 1.000 — Nom. | 1.420,00 |
| 30 | Idem port. | 1.420,00 |
| 485 | D. Santos Cr$ 200 N. | 185,00 |
| 100 | Ferro Brasileiro Cr$ 300 | 315,00 |
| 500 | Mesbla pt. Cr$ 200 | 208,00 |
| 15 | Sid. B. Mineira pt. Cr$ 1.000 | 1.260,00 |
| 330 | Idem Antigas | 1.335,00 |
| 163 | Sid. Nac. Cr$ 200 | 185,00 |
| 28 | Ultragaz Cr$ 200 Pf. | 117,00 |
| 28 | Idem | 120,00 |
| | **DEBENTURES:** | |
| 1 | Petrobrás Cr$ 200 75 | 112,00 |
| 6 | Idem de Cr$ 1000 | 560,00 |

## Café

O mercado de café disponível funcionou, ontem, calmo e com os preços inalterados. O tipo 7, foi cotado ao preço anterior de Cr$ 298,00 por 10 quilos e durante os trabalhos não houve vendas. Fechou inalterado. O movimento verificado foi o seguinte: — Entradas 7.460 sacas pela Estrada de Rodagem. Embarques 15.042 sacas, sendo 14.750 para a América do Norte; 250 para a África; 40 para a América Central e 2 para a Europa. Existência 1.144.531. Café despachado para embarques 63.900 sacas.

COTAÇÕES POR 10 QUILOS

| | |
|---|---|
| Tipo 2 | 348,00 |
| Tipo 3 | 338,00 |
| Tipo 4 | 328,00 |
| Tipo 5 | 318,00 |
| Tipo 6 | 308,00 |
| Tipo 7 | 298,00 |
| Tipo 8 | 288,00 |

ESTADO DE MINAS

| | |
|---|---|
| Cafés comuns | Cr$ 29,80 |
| Cafés finos | Cr$ 50,50 |

ESTADO DO RIO

| | |
|---|---|
| Café comum | Cr$ 31,00 |

## Café a têrmo

ABERTURA

| Meses | Vend. | Comp. |
|---|---|---|
| Fevereiro, 1958 | S/V | S/C |
| Março, 1958 | S/V | 298,00 |
| Abril, 1958 | S/V | 297,50 |
| Maio, 1958 | S/V | 295,50 |
| Junho, 1958 | S/V | 294,00 |
| Julho, 1958 | S/V | S/C |

Vendas — Não houve.
Mercado — Paralisado.
No fechamento não funcionou.

## Açúcar

O mercado de açúcar regulou ontem firme e com os preços inalterados. Entradas 39.644 sacas, sendo .. 12.932 do Estado do Rio e 2.500 de São Paulo. Saídas 15.701. Existência 100.879 sacas.

COTAÇÕES POR 50 QUILOS

Branco cristal — 530,00 a 540,00.
Mascavinho — 430,00 a 440,00

## Algodão

O mercado de algodão em rama regulou ontem firme e com os preços inalterados. Entradas 2.492 fardos, sendo 96 do Maranhão; 294 de São Paulo; 408 do Ceará e 1.594 de Cabedelo. Saídas 502. Existência 61.880 fardos.

Cotações "Rio Têrmo"

Mercadoria em trapiche no Rio de Janeiro preço por 10 quilos: — Pagamento ao prazo de 120 dias.

ENTREGA PRÓXIMA

Fornecidas pelo corretor Madeira de Freitas

(CONDIÇÕES DO MERCADO)

| | Cruzeiros |
|---|---|
| **Fibra longa:** | |
| Seridó tipo 3 | 495,00 a 500,00 |
| Seridó tipo 4 | 490,00 a 495,00 |
| **Fibra média:** | |
| Sertões tipo 3 | 455,00 a 460,00 |
| Sertões tipo 4 | 450,00 a 455,00 |
| Ceará tipo 3 | — 455,00 |
| Ceará tipo 5 | — 450,00 |
| **Fibra curta:** | |
| Matas tipo 3 | — 440,00 |
| Matas, tipo 4 | — 435,00 |
| Paulista, tipo 5 | — 440,00 |
| **ENTREGA FUTURA:** | |
| **Fibra longa:** | |
| Seridó tipo 3 | 505,00 a 510,00 |
| Seridó, tipo 4 | 500,00 a 505,00 |
| **"R. G. DO NORTE E PARAIBA"** | |
| **Fibra média:** | |
| Sertões tipo 3 | 465,00 a 470,00 |
| Sertões tipo 4 | 460,00 a 465,00 |
| Ceará tipo 3 | 460,00 a 465,00 |
| Ceará tipo 4 | 455,00 a 460,00 |
| **Fibra curta:** | |
| Matas tipo 3 | — 445,00 |
| Matas tipo 4 | — 440,00 |

ARTES — Antônio Bento

# Exposição de Carnaval

GRAÇAS à iniciativa de Murilo Miranda, está aberta desde alguns dias no Museu Nacional de Belas Artes, por seu Nacional de Belas Artes, uma Exposição de Carnaval.

Foi pena que não houvesse tempo para a preparação de uma mostra mais cuidada. Impunha-se a criação de prêmios, que interessariam a maior número de artistas. A ausência dos modernos, sobretudo no quadro de cavalete, enfraqueceu a exposição, que se valoriza sobretudo pelos projetos de decorações para o baile carnavalesco do Teatro Municipal, entre os quais o que foi feito há dois anos, por Burle Marx.

E irremediavelmente acadêmica a tradição plástica do carnaval carioca, em suas manifestações oficiais. As decorações dos clubes e ranchos, tanto nos desfiles de carros alegóricos como nas decorações de bailes, obedeciam à tradição antiga e ao gôsto convencional vindo do século passado. Aliás, o carnaval é uma festa antiga e, sob vários aspectos, vai se tornando incompatível com os tempos modernos. Já o povo não tem hoje a necessidade premente de desrecalcamento, como acontecia nas festas pagãs do passado. Isso tornou anacrônico o carnaval, que só vive da tradição, cada dia mais precária, que o vai mantendo em várias cidades, como Nice, Varsóvia, Veneza e Rio de Janeiro.

•

COMO festa verdadeiramente popular, o carnaval apenas terá vida longa, sòmente sobreviverá si puder modernizar-se, adaptando-se às condições de vida da atualidade.

Vale a pena fazer-se um estudo mais sério do carnaval carioca e de suas transformações, até chegar-se ao período de decadência atual, após a fase de esplendor alcançada com a abertura da Avenida Rio Branco. Está realmente por ser feita a sociologia do nosso carnaval.

Como agora se cuida de reanimá-lo através de medidas oficiais, é oportuna essa Exposição, que daqui por deante deveria ser realizada anualmente, durante o mês de fevereiro, no qual recai a maioria dos carnavais.

Aliás, do ponto de vista visual e pictórico, o carnaval carioca que sempre foi uma fonte de inspiração para os artistas brasileiros, poderá ainda se tornar uma atração. Mas, para que isso aconteça, terá fatalmente de renovar-se. Modernização ou morte, deve ser a divisa ou o lema dos novos foliões, pois o velho carnaval está moribundo.

## ILKA SOARES

O caminho é Hollywood

MADRUGADA — Mister Eco

# Em Defesa de Harry

MISTER Eco, em verdade, nunca privou das relações de amizade do moço Harry. Conhece-o apenas de longe, através das colunas sociais onde o moço Harry é personagem de quase todos os dias por fôrça de memoráveis coquetéis que oferece para comemorar a presença nestes brasis amados — à dádiva dos céus! — de alguns conterrâneos seus, todos êles ligados às coisas do cinema, Norte-americano.

As opiniões a respeito do moço Harry e chegadas até o Augusto Mister são as mais controvertidas. Os frequentadores de primeira linha dos seus coquetéis tecem-lhe verdadeiros ditirambos em nome, antes de tudo, da política da boa-vizinhança. Por outro lado, há os descontentes. Os que não recebem convites para as festinhas de Harry e vêem nele apenas um representante de trustes fílmicos norte-americanos, defendendo os interêsses dos seus patrões e tudo fazendo para esconder ou estrangular o incipiente — apesar dos anos — cinema botocudo.

A virtude deve estar no meio. Nem tanto ao mar, nem tanto à terra. O moço Harry é empregado de uma grande emprêsa cinematográfica estadunidense e, certamente, fazendo jus ao soldo que recebe, há-de desempenhar a contento do seu empregador as suas funções de assalariado. Nesse mister, não se esconde a eficiência do moço Harry, que dizem ser muito maneiroso e um perfeito diplomata. O carinho e o desvêlo com que cerca os artistas de Hollywood — celebridades de bailes carnavalescos — não deixam dúvidas quanto à sua vocação de "public-relations" e dão-lhe, de certo, aquela satisfação íntima dos que sabem cumprir com o seu dever.

QUANTO ao fato de andarem espalhando que o moço Harry nada faz pelo cinema brasileiro nem pelos seus artistas, parece a Mister não passar de grossa aleivosia. Agora mesmo, o moço Harry provou em contrário com a acertada escalação da artista brasileira Ilka Soares — recemsaída de um ataque de insolação, como sabeis — para fazer companhia ao bonitão Rock Hudson nas festas de Momo.

Os maledicentes viram na atitude do moço Harry apenas o desejo de arranjar uma "namorada" para a artista brasileira. Quem pode, porém, com os maledicentes? Os que estão acima do mal compreenderam perfeitamente o verdadeiro intuito do moço Harry, que seria o de mostrar a Ilka Soares o caminho mais seguro para Hollywood, através da arte de estabelecer contatos, tão necessária aos dias que correm. A artista compreendeu isso. E tanto compreendeu que os seus carinhos públicos para com Rock Hudson foram nitidamente materiais, indo desde o cafuné até o tomara-que-caia caindo mesmo.

Está, pois, no caminho certo o moço Harry. De estranhar, seria que a pessoa designada para fazer companhia a Rock Hudson fôsse, por exemplo, o Eugênio Carlos.

**Rápidas**

* Hoje, a estréia de Annabel no Club 36 A "amiga íntima" canta. * Estreou em Lisboa a Cia. Brasileira de Revistas, agora com Mara Abrantes. * A refrigeração do Jirau em fase experimental. Diz o Chiquito que vai fazer frio. Reabertura do Jirau amanhã. * Com o desaparecimento de Almir Ribeiro foram alterados os planos da Night and Day para apresentar "Rio, I' Love You" em lugar de "Mr. Samba". O cantor paulista era o astro principal daquele "show". * Bárbara Martins vai estrear como atração cantante da revista do teatrinho Jardel. * Para o teatrinho Natal, de São Paulo, uma companhia que terá Walter D'Ávila e Anilza Leoni como primeiras figuras, Revista de Nestor de Holanda. * E no mais é não esquecer de passar ao largo da Cantina Capri. Estão mandando a sôco inglês os que, inadvertidamente, procuram aquela casa de pasto. * Ágar? Pois, sim, Chico.

SOCIEDADE — Jean Pouchard

O carnaval aconteceu com "fúria louca", mas vamos nos limitar a mostrar as srtas. Maria Sônia Soares de Araujo e Maria Isabel Capputi com a cinematográfica Marilyn Maxwell em recente coquetel. Depois num turbulento banho de piscina a fantasia no Glória, o sr. Andrezinho Jordan se jogando nágua. E, finalmente (ao centro), a elegantíssima sra. Lourdes Catão recebendo o fogo do artístico isqueiro do ator Van Heflin num coquetel, que sucedeu no apartamento do sr. Jorginho Guinle

VIDA DIPLOMÁTICA — Pomona Politis

# Hoje, em Zurich, a Vedeta é Brasília

SOB os auspícios da Divisão Cultural do Itamaraty e da Legação do Brasil em Berna inaugura-se hoje, em Zurich, no Mamthaus, com a presença do ministro Raul Bopp, uma exposição de arquitetura brasileira tendo, como principal atração, Brasília.

✪

O DIPLOMATA e poeta Vinícius de Morais, que foi acidentado em um desastre de caminhão, quando, em companhia do brig. Azambuja (Marcel Camus não estava presente), andavam pela serra tirando cenas (carnavalescas) para o seu "Orfeu", acha-se internado na Casa de Saúde de Santa Teresa em Petrópolis. Sem maiores consequencias o acidente ocorrido com Vinícius, devendo êle hoje ou amanhã, ter alta do hospital onde está.

✪

O EMBAIXADOR da Itália, marquês Blasco Lanza d'Ajeta, recebeu ontem as insígnias de membro honorário da Academia de Letras do Distrito Federal.

✪

SENDO a população síria muito maior que a egípcia, acredita-se que o novo Ministro recentemente nomeado, em Damasco, para representar seu país no Rio de Janeiro, fique entre nós. E' que, com a União Árabe e com uma única representação diplomática egípcia, tudo leva a supor que caberá ao sr. El-Parra ficar por estas bandas do hemisfério.

✪

TRANSFERIDOS para Luxemburgo, deixamnos hoje o adido comercial da Embaixada de França e sra. Henri Paris.

✪

JA' ESTA' à frente da Embaixada do Uruguai, o embaixador Antonio Viera, que pelo Cabo de San Roque regressou terça-feira última de viagem a seu país. A família virá depois.

✪

TAMBEM o Embaixador de Espanha, sr. Suner, regressou de viagem à Argentina, onde se achava, em companhia da espôsa, tratando de assuntos referentes a suas propriedades naquele país vizinho. A sra. Suner ficará por mais tempo na Argentina, sua pátria, aliás.

✪

O EMBAIXADOR de França e a sra. Bernard Hardion estarão no Rio de Janeiro em princípios de março.

✪

NOS CORREDORES do Catete comenta-se com certa persistência que o atual Presidente do Banco do Brasil, sr. Sebastião Paes de Almeida, será o próximo embaixador do Brasil em Washington...

✪

A 7 DE MARÇO no, deixará com destino à Maimi o diplomata Rui de Melo Teixeira, que irá ocupar seu novo posto.

✪

O EMBAIXADOR do Brasil na Grã-Bretanha, sr. Assis Chateaubriand, acaba de passar cinco dias em Roma, tendo já regressado à Londres.

✪

O MINISTRO José Sette Câmara não há de permanecer por muito tempo na Suiça. O Presidente da República — com as próximas modificações na pasta das Relações Exteriores — muito necessitará de seu auxílio. Dizem que dentro de 10 dias, o ministro Sette Câmara estará de volta. — Não me admirarei se em breve o nome do sr. Hugo Gouthier foi enviado à Comissão de Relações Exteriores do Senado: continuam os boatos de sua designação para Paris. — Convidados pela Prefeitura de São Paulo, estão rumando hoje para aquela capital alguns diplomatas que participarão das festividades oficiais organizadas pelo sr. Ademar de Barros. O embaixador d'Ajeta não pôde aceitar o convite por já haver assumido anteriormente outros compromissos. — O Embaixador e sra. Carlos Martins Pereira de Sousa assistiram ao baile do Municipal. Muitos populares entre o público, que os distinguia de pronto. — O ministro Le Génissel elogiou muito o carnaval das ruas: "— O carnaval de 58 foi realmente uma beleza!" — disse o Ministro, com seu sotaque "quase" carioca... — Os embaixadores do Canadá sr. e sra. Irwin, regressaram de Poços de Caldas. — A Embaixatriz dos Estados Unidos, sra. Lucy Briggs, oferece hoje um almôço às delegadas da "Federation of Women's Club", que ontem estiveram em Brasília. Desta vez, a srta. Lucia Burlamaqui, secretária da Embaixatriz, satisfez o seu desejo: visitou a futura capital. — Domingo, o cônsul adjunto em Nova Iorque, sra. Dora Vasconcelos, recebeu pequeno grupo para almoçar no River Side Drive. Entre os presentes, a cantora Bidú Salão, Mary Martin (em vias de ser vovó) e seu marido, que é um brasileiro honorário (êles têm uma propriedade em Goiás) e o secretário Hélio Scarabôtolo (que anda em vias da paternidade pela segunda vez). — Por hoje é só.

ASTROLOGIA — Prof. Mirakoff

# Trate de Assuntos Jurídicos

Hoje, 21 — Bom para pedir favores e viajar; as horas da tarde serão boas para tratar de assuntos jurídicos ou financeiros.

ACONTECERA' HOJE AO LEITOR:

Seguem-se as possibilidades felizes ou não de hoje, com horas e números promissores, para os leitores nascidos em quaisquer dia, mês e ano dos períodos abaixo:

PARA OS NASCIDOS ENTRE 22 DE DEZEMBRO E 20 DE JANEIRO

Assuntos de viagem e desentendimentos em negócios para o futuro 9, 19 e 24; 13, 22 e 54 (horas e números).

ENTRE 21 DE JANEIRO E 18 DE FEVEREIRO

Ambiente de desconfiança; a tarde será melhor 14, 16 e 17 50 51 e 52 (horas e números).

ENTRE 19 DE FEVEREIRO E 20 DE MARÇO

Saúde abalada. Apreensão e idéia fixa, 10, 11 e 12; 14, 16 e 32 (horas e números).

ENTRE 21 DE MARÇO E 20 DE ABRIL

Riscos de pequenos acidentes; a tarde e a noite serão favoráveis com sucessos sociais 17, 18 e 19; 30, 31 e 32 (horas e números).

ENTRE 21 DE ABRIL E 20 DE MAIO

Exitos das emprêsas recreativas e novas amizades, 12 15 e 22; 17, 32 e 44 (horas e números).

ENTRE 21 DE MAIO E 21 DE JUNHO

Contrariedades domésticas e aflições, 4, 5 e 6; 13, 14 e 15 (horas e números).

ENTRE 22 DE JUNHO E 22 DE JULHO

Grandes possibilidades, ótimos planos para o futuro e simpatias populares, 10 11 e 12; 19, 20 e 21 (horas e números).

ENTRE 23 DE JULHO E 23 DE AGOSTO

Chance em todos os empreendimentos e particularmente nos amores, 16, 17 e 19; 33, 34 e 35 (horas e números).

ENTRE 24 DE AGOSTO E 22 DE SETEMBRO

Ascenção espírito equilibrado e conquistas agradáveis, 11, 12 e 17; 22 23 e 24 (horas e números).

ENTRE 23 DE SETEMBRO E 21 DE OUTUBRO

Negócios paralisados e desânimo 11, 12 e 21; 28, 30 e 48 (horas e números).

ENTRE 22 DE OUTUBRO E 22 DE NOVEMBRO

Dia aziago, complicações e atribuições, 13, 14 e 15; 57, 59 e 61 (horas e números).

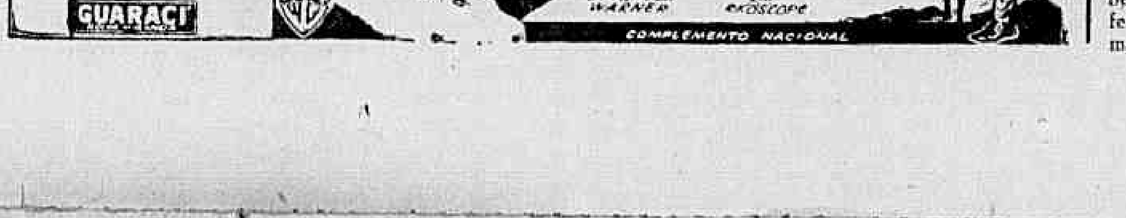


## REGISTRO

**ANIVERSARIOS:**

FAZEM ANOS HOJE:

SENHORES:

Dr. Carlos Maximiniano, ministro aposentado do Supremo Tribunal Federal; Raul Gaia; Armando Rosas jornalista; José Antonio Pinheiro; Adrian Augusto Ramos; Francisco Manuel Azevedo; Mauricio Goulart; Armando F. Peixoto; comandante Roberto Sisson; Nei Pinto Paulo Elborn; José Lauro da Costa Pereira; locutor Julio Louzada.

SENHORAS:

Almerinda Figueira e Silva; Rosalie de Alencar Neiva; Irene Morgado; Maria Angela Toledo Monteiro.

MENINOS:

Marco Aurélio, filho do sr. Anacharsis Rattes e sra. Lesi Alves Rattes, residentes em Barra Mansa.

MENINAS:

Completou ontem seu terceiro aniversário Eliane, filha do sr. Alvaro Inácio Alves e de sua espôsa sra. Heliete da Silva Alves.

— **Engenheiro Edmundo Regis Bittencourt** — Por motivo do seu aniversario natalicio, o engenheiro Edmundo Regis Bittencourt, diretor do Departamento Nacional de Estradas de Rodagem recebeu muitas homenagens dos seus amigos, colegas e admiradores.

**NASCIMENTOS**

CILENE — filha do casal Nei Bittencourt-Irene Regis Bittencourt.

— MARCO ANTONIO — filho do casal Estanislau Brito da Fonseca-Izaura Regis da Fonseca.

**CASAMENTOS**

SRTA. MARILDE BARBOSA-SR. EDIR CONCEIÇÃO DE JESUS — Realizar-se-á amanhã, às 17.30 horas, na igreja do Coração de Maria, o enlace matrimonial da srta. Marilde Barbosa, filha do sr. Otacilio Cândido Barbosa e da sra. Filomena Carmanzze Barbosa, com o sr. Edir Conceição de Jesus, filho do sr. Armando Miranda de Jesus e da sra. Sebastiana Conceição de Jesus.

**Srta. Manoelita Ruiz Del Val-Dom Cesar de Iriarte** — Realizar-se-á no próximo dia 28, às 17,30 horas, na Igreja de N. Senhora da Glória do Outeiro o enlace matrimonial da srta. Manoelita Ruiz Del Val, filha da viuva Ruiz Del Val, com D. Cesar de Iriarte, Adido de Imprensa da Embaixada da Espanha, filho da viuva De Iriarte. Após o ato nupcial, será oferecida uma recepção aos convidados na sede da Embaixada de Espanha, à Av. Vieira Souto, 620, Ipanema.

**Srta. Maite Ferreira da Silva-Sr. Ricardo Monteiro de Barros.** — Com a srta. Maite Ferreira da Silva, filha do casal sr. Mário Ferreira da Silva e sra. Georgina Barros da Silva, casa-se amanhã sábado, o sr. Ricardo Monteiro de Barros. A solenidade civil será efetuada às 12 horas no edifício do Pretorio, onde os nubentes receberão cumprimentos.

**FALECIMENTOS**

Foi surpreendida a Associação Brasileira de Imprensa com a notícia do falecimento, à 17 do corrente de seu antigo sócio, dr. José Bartholo da Silva, velho profissional de imprensa, diretor da Radio Vera Cruz. A ABI fez presente suas condolências à família enlutada bem como aquela emissora radiofônica.

TEATRO — Paulo Francis

# Shakespeare & Libertação

OS problemas de Shakespeare principiam pela linguagem. Para ler o poeta, o inglês de colégio não basta, evidentemente. E a dificuldade não é só dos estrangeiros. A média dos inglêses e americanos não compreende peças como "King Lear". Quando da exibição dos filmes "Henry V" e "Hamlet", nos EE.UU., textos de sintaxe relativamente simples, choveram cartas aos jornais queixando-se da obscuridade de monólogos, diálogos etc. Qualquer pessoa medianamente instruída no idioma pode, no entanto, entender "Júlio Cesar", "Coriolano", "Ricardo II", "Ricardo III", "O Rei João", "Henry V" e "Henrique VI", o que já é alguma coisa.

As traduções para o português são um caso de polícia (o sr. Carlos Alberto Nunes traduz a fala de Cleópatra, quando esta segura a áspide que vai picar-lhe o seio, da seguinte forma: "Vem, coisinha fatal"). "Romeu e Julieta" e "Otelo", de Onestaldo Pennafort, constituem exceções, pela sua sonoridade e erudição. Traduzir poesia, como poesia, entretanto, é quase uma contradição em termos (Orwell atribui parte do ódio de Tolstoi por Shakespeare aos tradutores russos), particularmente no caso do Bardo. Muito da qualidade de som de seus textos provem de uma fusão de vocábulos de origem latina com os saxônicos, efeito para o qual não há equivalência em português.

UMA compreensão da época do poeta, à luz da sociologia moderna, tambem serve de chave para determinadas proposições dos textos. A transição de catolicismo para protestantismo, uma consequência do surgimento do nacionalismo em política, foi a primeira das grandes revoluções da humanidade, depois da queda do Império Romano. E o senso de libertação, de autodeterminação do homem elizabethano, é a base da vitalidade das personagens shakespeareanas, e permite ao poeta uma dialética de "ideologias" que não tem paralelos posteriores ou anteriores na civilização cristã. Há criticos que pretendem uma repetição dêsse fenômeno com o advento da Revolução Francesa e sua consequência literária imediata, o Romantismo. Mas a analogia é falsa. No plano psicológico, se não no politico-social, a Revolução Francesa foi uma materialização do protestantismo, um mero complemento dêste, e não um rompimento total com a tradição, como no caso da derrubada do Império Católico. Idem, o "moderno realismo", ou ibsenianismo, se preferem, que marca um passo avante na evolução do materialismo, o da consolidação da era da máquina.

Shakespeare é o princípio do homem de hoje: o conflito de vontade, instintos, ideais e circunstâncias sentido, pela primeira vez, em tôda sua plenitude; a recriação de um protótipo de humanidade que surge das cinzas de uma civilização. O passado, para êle, como as crônicas de Hollinsheade de onde extraia suas tramas, é um mero pretexto. Shakespeare fêz o que Joyce se propôs fazer: "to forje in the smithy of my soul the uncreated conscience of my race", forjou em si próprio, na sua poesia, a consciência do homem que, finalmente, se sente senhor de seu destino, livre de pechas divinas.

PARA o leitor moderno, instruido, êsse fenômeno não é muito fácil de apreender. Deus, se existe hoje em dia, perdeu muito das características que possuia na Idade Media. O ateismo domina a época, ou melhor, o materialismo: o fruto do trabalho do homem, sua inteligência etc., são a essência da organização social moderna. O elemento divino não possui o pêso de outrora. Nossa civilização tem como máxima o máximo de confôrto com o minimo de esfôrço: um apêgo à vida material que, se sempre existiu, não tinha uma consciência explicita nem possibilidades de autoexpressão nos tempos que precederam Shakespeare.

Na Idade das Trevas, o saber estava nas mãos dos doutores da Igreja; a vida na terra era explicada por êles ao povo como inapelàvelmente miserável. A solução estava, evidentemente, na obediência cega aos preceitos de Roma, fora dos quais não havia salvação. Contribuições em dinheiro facilitavam o acesso ao Reino dos Céus, na melhor das tradições estabelecidas pelos egipcios. Isto, durante mil anos, foi a consciência do homem, agiu sôbre os reflexos condicionados de cada individuo, por mais que êste "pecasse". E êste estado de espirito estendia-se pelo plano politico-social. O advento do protestantismo pôs fim à essa éra. E bastante ver as pinturas dos renascentistas, por exemplo, para sentir a euforia dos escravos libertos. Ainda que Tintoretto e companheiros escolhessem, de preferência, temas religiosos, nada existe de mais pagão, de mais humano do que suas obras.

RÁDIO E TV — Nestor de Holanda

# Coisas do Carnaval

VÁRIAS emissoras fizeram coberturas de reportagem do carnaval carioca. Algumas colocaram rádio-reporteres nos hospitais, postos do Juizado de Menores, dependências policiais, etc., e prestaram bons serviços à população. Pallut e Manuel Jorge voltaram à Continental. Afonso Soares atuou na Tupi. Outros elementos conhecidos trabalharam durante os dias dedicados a Momo, com eficiência, dedicação, procurando sempre servir, o que merece, de fato, sinceros louvores.

Perdôo, com uma boa-vontade de legionário do Irmão Zarur, as bobagens que alguns disseram, no correr da falação, embora reconhecendo que grande número de sandices poderia ser evitado por diversos rádio-repórteres, se possuissem um pouco mais de instrução e maior senso de limite. Alguns se estendem, sem necessidade, querendo construir imagens que saem ridículas. Outros tentam armar peças oratórias, quando deviam, apenas, relatar os acontecimentos. Mas há virtudes que apagam os defeitos. Os retóricos, no final de contas, também trabalharam interessados em bem servir ao povo. Atirarei na cesta de papeis as vinte laudas de "batatas" registradas e deixarei, aqui, apenas, o elogio ao grande esfôrço que empregaram, durante o triduo de Momo.

— • —

HÁ, porém, os locutores que atuaram uma vez só, no carnaval, quer no rádio ou na televisão. Estes não estavam, em geral, empreendendo as chamadas coberturas de reportagem. Não vinham cansados de outras atuações. No entanto, disseram bobagens imperdoáveis. E é preciso frisar que não foram lapsos de quem improvisa, porque êstes passam; foram tolices mesmo...

— • —

NO Teatro Municipal, por exemplo, um locutor da TV-Rio entrevistou uma carnavalesca fantasiada de "Homenagem ao Folclore Brasileiro" e perguntou:

— A senhora é ligada ao folclore brasileiro?

E a moça:

— Não. A minha figurinista é que é ligada ao folclore...

## LEPORACE

Locutor e cantor, voltou à Mayrink

— • —

UM outro, também da TV-Rio, anunciou:

— Aqui está uma "pierrot". E a fantasiada:

— Minha fantasia é de palhaço...

— • —

A jovem que se vestiu de "Satélite interplanetário" teve sua fantasia descrita, igualmente por um locutor da TV-13, da seguinte maneira:

— Esta moça usa uma fantasia inspirada num tipo muito recente: o Sputnik russo...

— • —

MÁRIO Augusto, bom locutor, por sinal, dirigiu-se a uma jovem de descendência estrangeira. Não soube repetir o nome atravesado da entrevistada. E, então, afirmou:

— Bem, o nome não é "muito racional", mas a moça é bonita, etc.

— • —

E seria um não mais acabar, se aqui fôsse registrar tudo o que ouvi, no rádio e na TV. Principalmente, não me conformo com a divulgação errada de "televisionar", feita pela maior parte dos locutores da Rio e da Tupi. Várias vêzes já foi dito que "televisionar" é besteira. O verbo é "televisar". Mas insistem na besteira.

— • —

**Itinerário**

VICENTE Celestino contratado pela Rádio Nacional. * Anna Nolding, famoso soprano, voltará, em abril, às "Ondas musicais". * Na Tamoio, às 14 horas, "Seleção popular", de Airton Amorim. * "Nísia Figueira, sua criada", conto de Mário de Andrade, radiofonizado por Fernanda Montenegro, será transmitido, às 20,30, pela Rádio Ministério da Educação. * Ainda na PRA-2, às 23,05, vale a pena o "Concêrto antigo", de Zito Batista Filho. * Na Jornal do Brasil, às 21 horas, "Tudo é música", de Ivair Duque Estrada. * "Primavera", uma adaptação de Ilza Silveira (do livro "Mulherzinhas", de Louisa May Alcott), será lançada em série, no dia 27, pela TV-6. * E, finalmente, para o meu amigo Santos Garcia, autor da marcha da "Sebastiana", continua não havendo diferença entre "psicose" e "micose".

**HOJE, NA TELEVISÃO**

CANAL 6: — 17,00: — Sessão das cinco; 18,00: Cartazes G-3; 19,00 — O Falcão Negro; 19,20 — [illegible] — seus olhinhos 19,35 — Tragédia de bôlso 20,05 — Repórter Esso; 20,15 — As máscaras falam; 18,25 — Quem sabe mais; 20,45 — Encontro entre amigos; 21,10: Prelúdio a dois; 21,30 — [illegible] e o garcon; 22,00 — Tele-Jornal; 22,20 — Carlos Frias Entrevista; 22,50 — Câmara Um.

CANAL 13: 17,15 Meu Cinema, 17,45: Pernambuco de Oliveira, 18,05: Escolinha; 19,10: Jornal Universitário; 19,30: Família Boaventura 19,50: Informativo; 20,00 — Lá em casa é assim; 20,35 — Mosaico de melodias; 20,55 — Grande Conselho de Barbadas; 21,10 — Repórter 13; 21,15 — Passatempo musical; 21,45 — Coisas da praia grande. 22,45 — Eu, o Júri.

**EFEMÉRIDES**

21 DE FEVEREIRO

1795 — Nasce, no Rio de Janeiro, Francisco Manuel da Silva;

1820 — Nasce, em Belém do Pará, Hilário Gurjão;

1831 — Nasce, na Bahia, Manuel Pinto de Sousa Dantas;

1836 — Nasce, em Minas Gerais, Afonso Celso de Assis Figueiredo, depois Visconde de Ouro Preto;

1845 — Nasce, no Rio de Janeiro, Pedro Afonso Franco, depois Barão de Pedro Afonso.

1865 — Morre, em Minas Gerais, Aureliano Lessa;

1864 — Nasce, no Maranhão, Henrique Coelho Neto;

1912 — Morre, em Petrópolis, Afonso Celso de Assis Figueiredo, Visconde de Ouro Preto.

## ALEGRIA NO STANDARD

*Confirmando sua tradição de melhor baile do domingo gordo, o Standard Foot-ball Club repetiu êste ano, nos salões do Hotel Glória, o grande feito carnavalesco, oferecendo aos seus associados e convidados especiais as melhores músicas, muita alegria e um ambiente cordialíssimo, tudo comandado por Sua Majestade o Rei Momo, Primeiro e Único. A foto expressa com mais perfeição o que representou o grande baile dirigido por Salatiel Simpson, diretor-social da agremiação da Esso*

## Portela ganhou por apenas . . .

**(Conclusão da 3.ª página)**

Pernambuco de Oliveira, (cenógrafo) e Mercedes Batista (coreógrafa).

**FREVOS**

Os "Lenhadores" desceram êste ano de primeiro para segundo lugar, mas mesmo assim ganharam Cr$ 20 mil, com 54 pontos. Os "Pás Douradas" venceram com 59,5 pontos, ganhando Cr$ 40 mil. Em 1957 haviam obtido 2º lugar em 57.

Em terceiro lugar, ficaram os "Batutas da Cidade Maravilhosa", conseguindo 36 pontos e com prêmio de Cr$ 10 mil. Os dois grupos, "Misto Toureiro" e "Brasil Frevo", fizeram 27 e 24 pontos.

Julgaram os frevos Assis Republicano (músico), Osório Borba (escritor), Dirceu Nery (coreógrafo) e Maria Luisa Nery (figurinista).

**PREMIOS INDIVIDUAIS**

Das escolas de samba da Avenida foi considerado o melhor mestre-de-sala o do Império Serrano, enquanto a melhor porta-estandarte foi da Portela. Também Portela teve o melhor diretor de bateria, mas o melhor samba foi do Império.

Na Praça 11, a "Mocidade Independente" apresentou os melhores nas quatro categorias.

Os "Unidos do Morro do Pinto" tiveram a melhor porta-estandarte, e também o melhor mestre-sala. O melhor diretor de harmonia foi o dos "Unidos do Cunha". Diretor de evoluções houve dois melhores (empatados): da "União dos Caçadores" e dos "Aliados de Quintino". O Recreio da Saúde exibiu o melhor estandarte.

Nas grandes sociedades, foram os "Democráticos", vencedores, que apresentaram melhor escultor e melhor cenógrafo. Os dois melhores passistas (homem e mulher) foram os dos "Pás Douradas" e o "Clube dos Lenhadores" teve a melhor porta-estandarte.

# Fim-de-semana

**Sugestão de tôdas as sextas-feiras da Seção de Turismo do DIARIO CARIOCA**

## São João del Rei

A histórica cidade mineira de São João del Rei está situada no chamado Vale do Rio das Mortes, entre a Serra de São José e do Lenheiro. Embora bastante modificada pela modernização arquitetônica, grande parte do município, por estar tombada pelo Serviço do Patrimônio Histórico e Artístico Nacional, mantém-se inalterada. A cidade é provida de excelente abastecimento de água, bem iluminada, tem grande número de praças e suas ruas são calçadas com paralelepípedo, alvenaria poliédrica de ferro e macadame.

São João del Rei, ocupando uma área de 2.485 km2, está numa altitude de 897 metros e conta com uma população de 49.917 habitantes (estimativa para 1955). Cercada de montes de ondulações suaves, dispõe de inúmeros recantos e sítios que atraem visitantes: Bonfim, Alto das Mercês, Senhor do Monte, onde se eleva o monumento a Cristo Redentor, Gameleiras, Lenheiro e Cala-Boca. A dois mil metros aproximademente da confluência do Elvas com o Rio das Mortes, e a oito quilômetros da cidade, encontra-se a gruta subterrânea denominada Casa da Pedra. As amplas galerias de que se constitui, com aberturas para o exterior, comunicam-se entre si formando verdadeiro labirinto. O município é servido por muitas quedas d'água, que, além de constituirem importante potencial hidráulico, são pontos de atração turística: Ponte Nova, ou Itutinga, no Rio Grande; Bom Retiro, no córrego do mesmo nome; Ronca, no Ribeirão do Chaves; Moinhos, no Rio das Mortes Pequeno; Soledade, no Rio do Peixe; Penedo, ao pé da jazida de manganês, e outras.

Esta cidade oferece também muitas outras coisas que devem ser apreciadas pelos forasteiros: a mobília de jacarandá existente no Conservatório da Venerável Ordem Terceira do Carmo; os pálios da Irmandade dos Passos e da Ordem do Carmo; a mesa de ébano e marfim existente no Colégio de N. Senhora das Dores; o Museu de História Natural do Colégio de Santo Antônio; as bôtas de mineração de ouro; a Fazenda do Pombal, onde nasceu Tiradentes; a casa que serviu de fortim aos portuguêses comandados por Manuel Nunes Viana, no Alto das Mercês, e muitas obras de inestimável valor histórico. Também no plano cultural devem ser visitadas a Biblioteca Frei Orlando, com 1.775 volumes; a Biblioteca Municipal Batista Caetano de Almeida, com aproximadamente 15 mil volumes; o Conservatório Estadual de Música Padre José Maria Xavier; a Sociedade de Concertos Sinfônicos; o Teatro do Clube Artur Azevedo; o Teatro Municipal e o Museu Histórico, que está sendo organizado pelo Serviço do Patrimônio Histórico e Artístico Nacional, e no qual já se encontram numerosos móveis antigos, liteiras, esculturas e pinturas.

São João del Rei é um local para visitações, embora por pouco tempo, que devemos incluir nestas sugestões de fim-de-semana. O município está ligado ao Distrito Federal pela Rede Mineira de Viação em conexão com a E. F. Central do Brasil, num total de 476 quilômetros. Pela rodovia, 379 quilômetros. Possui a cidade 6 hotéis, 12 pensões, 4 cinemas, 140 automóveis e 66 caminhões, serviços médicos, rêde telefônica, livrarias, dois jornais e 7 agências bancárias.

# Melhores bailes de carnaval: 53 clubes

**A animação dos bailes carnavalescos superou êste ano, em muitos casos, a dos anos anteriores, devendo-se o fato sobretudo à boa direção dos clubes e associações que os promoveram.**

A reportagem do DC compareceu a mais de 50 dêsses bailes e nêles observou a originalidade das ornamentações e o grande entusiasmo dos que brincaram seu carnaval em recintos fechados.

**BAILES NOTURNOS**

Dentre os bailes noturnos destacaram-se os seguintes clubes e associações: Teatro Municipal, Hotel Glória, Atlantic Refining Club, Standard Football Club, High-Life Clube, Iate Clube do Rio de Janeiro, Associação Atlética da Caixa Econômica, Olímpico Clube, Botafogo de Futebol e Regatas, Grajaú Tenis Clube, Associação Atlética Grajaú, Cordão da Bola Preta, Tenentes do Diabo, Orfeão Portugal, Teatro República, Clube Municipal, Associação Atlética Banco do Brasil, Clube Ginástico Português, Clube Militar, Sampaio Atlético Clube, Riachuelo Tenis Clube, Carnaval Menescal, São Cristóvão de Futebol e Regatas, Clube de Xadrez de Araruana, Kosmos Country Club, Social Clube Rosário, Associação dos Servidores Civis da Aeronáutica, Pierrots da Caverna, Associação dos Cronistas Carnavalescos, Teatro João Caetano, Teatro Recreio, Estádio Municipal, Clube dos Independentes, Clube da Aeronáutica, Fluminense Futebol Clube, Clube dos Aliados, Clube dos Sub-Oficiais e Sargentos da Aeronáutica, Setor Residencial da Casa do Estudante do Brasil, Bonsucesso Futebol Clube, Fluminense de Futebol e Regatas, Anchieta Futebol Clube, Clube dos Cariocas, Social Ramos Clube, Roial Futebol Clube, Aliados de Campo Grande Esporte Clube Cocotá, Clube Sírio-Libanês e Clube de Regatas Vasco da Gama.

Nas tardes de carnaval, estiveram bastante animados os bailes de adultos no Clube dos Milionários e na Galeria Menescal (Sputnik).

**FESTAS INFANTIS**

As festas infantis que mais se destacaram foram as promovidas pelo Teatro Municipal, Jóquei Clube Brasileiro, Clube de Regatas Flamengo, Standard Foot-ball Club América Futebol Clube, Tenentes do Diabo, Associação Atlética Banco do Brasil, Clube Caiçaras, Teatro João Caetano, Teatro Recreio e Fluminense Futebol Clube.

## SÔBRE 2 ANOS DE MEC FALARÁ (HOJE) SALGADO

O Ministro da Educação e Cultura, sr. Clóvis Salgado, falará, hoje, às 17 horas, na entrevista coletiva à imprensa, televisão e rádio, sôbre os dois anos de sua administração.

Durante a entrevista, serão permitidas perguntas sôbre os trabalhos que o Ministério vem realizando devendo ainda o sr. Clóvis Salgado fazer um pequeno esbôço da obra que o Govêrno realizará neste ano, dentro do plano de metas do presidente Juscelino Kubitschek.

## MARINHEIROS DO GRAJAU'

*Um animado Grupo de Marinheiros (foto) invadiu a Associação Atlética do Grajaú nos quatro dias de carnaval, transformando aquela simpática agremiação em verdadeira guerra da folia, brincando e pulando numa grande animação, a que não faltaram lindas garôtas da Rua professôr Valadares e do bairro do Grajaú, já tradicional por seu entusiasmo contagiante*

## ESTUDANTES TERÃO FESTIVAL COM RAINHA

Numa nota oficial, em papel já timbrado, o Festival dos Estudantes do Brasil, patrocinado pela União Nacional dos Estudantes anunciou que vai acontecer, em data a ser marcada, por dez dias no Rio, com espetáculos de arte, cortejos alegóricos, reuniões sociais, desfiles, debates e exibições desportivas.

Para "simbolizar seus ideais na beleza singela e serena da mulher", o Festival escolherá, entre as representantes dos Estados, a "Rainha dos Estudantes do Brasil", cujo reinado será "supremo, sôbre tôda a comunidade estudantil brasileira".

**MINISTRO PRESIDIRA'**

A "Comissão de Honra Nacional" (sic) presidirá o Festival e será presidida, por sua vez, pelo Ministro da Educação. Nos Estados, haverá também "Comissões de Honra", presididas pelos Secretários de Educação.

O comunicado (expedido em São Paulo) do Festival dos Estudantes e assinado pelo sr. Marcos Heubi Neto, que junta a seu nome o título de "Presidente do Conselho de Presidentes das Uniões Estaduais dos Estudantes: União Nacional dos Estudantes e Comitê Executivo dos Estudantes do Brasil".

## MORTOS 179 NA EXPLOSÃO DA MINA

CALCUTA (India), 20 (UP-FP-DC) — Dificultados pelas chamas e densa fumaça, as turmas de salvamento não conseguiram trazer à superfície os 179 mineiros soterrados na mina de carvão de Chinakuri, de propriedade britânica, que explodiu nas primeiras horas de ontem.

Apenas 17 trabalhadores, dos 196 que se encontravam na galeria que desmoronou, foram salvos — anunciou, hoje, o Ministro do Trabalho, sr. Gulzarilal Nanda. Os demais morreram no desastre, vítimas dos gases ou da inundação que acompanhou a explosão.

Funcionários da mina de carvão disseram que as turmas de socorro prosseguirão em seus trabalhos para a retirada dos cadáveres dos trabalhadores assim que seja possível moverse nas galerias subterrâneas.

A catástrofe de Chinakuri (Bengala Ocidental) foi considerada uma das maiores do gênero ocorridas na India, dado o elevado número de mortos e extensão do desmoronamento.

**CONTACTO-TERAPIA**

O cancerologista americano, sr. Arnold Piatt, Chefe do Departamento de Radiologia do Newark Hospital de Ohio, pronunciou ontem, no Instituto Nacional do Câncer, uma conferência sôbre os novos métodos no tratamento do câncer com aparelhos de radioterapia de baixa voltagem, que são comumente denominados de contacto-terapia.

## AMÉRICA DEU PRÊMIOS

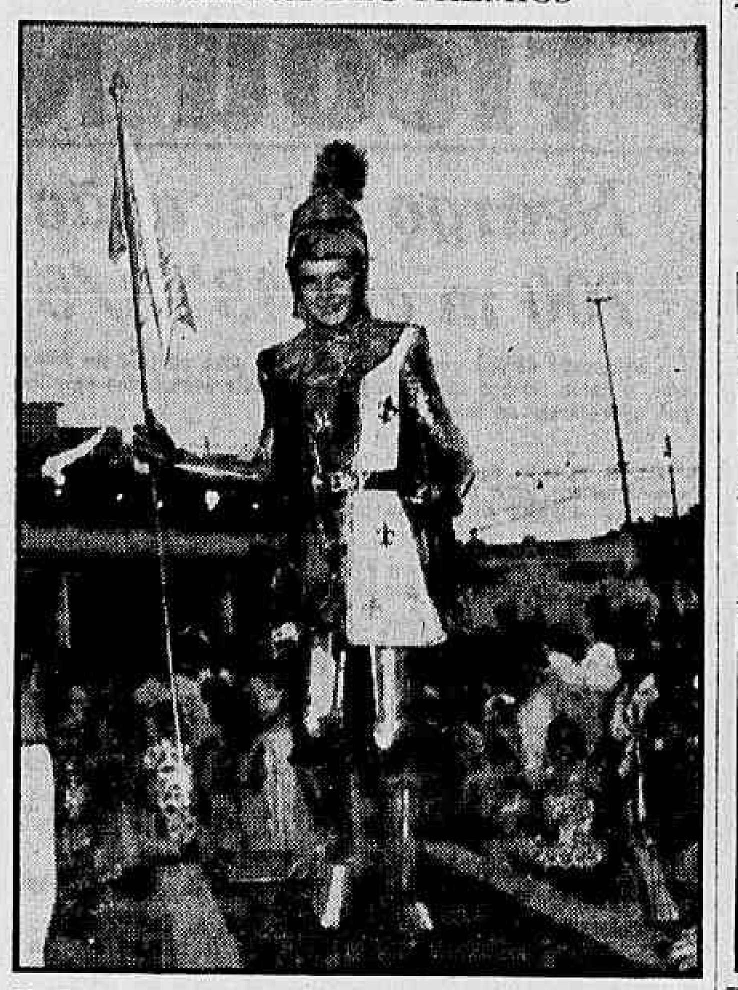

*Metida na pele de uma Joana d'Arc mirim e carnavalesca, a menina Celma da Silma Hermid (foto) pode ter encontrado na armadura que lhe cobria o corpo um obstáculo sério aos seus desejos de maiores expansões foliônicas, mas garantiu, como agradável compensação, o primeiro prêmio do concurso de fantasia do Baile Infantil do América F. C. que foi dos mais animados do carnaval carioca*

# Com pistas melhores o Brasil terá jactos

**O Presidente da Pan-American Airways, sr. Juan Trippe, chegado ontem ao Rio para uma estada de dois dias, no curso de uma viagem de inspeção pela América do Sul, afirmou que o emprêgo de aviões a jacto nas linhas para o Brasil dependerá do alargamento das pistas dos aeroportos brasileiros.**

O sr. Trippe viajou em avião especial da PAA em companhia de seu Vice-Presidente Executivo, sr. Morrison, encarregado da Divisão Latino-Americana, de cinco outros diretores e de vários jornalistas, entre os quais o sr. Roy Howard, que já estêve diversas vêzes no Brasil.

**JA' TEM TRES JACTOS**

Afirmou o sr. Trippe que em futuro muito próximo a PAA utilizará aviões a jato em suas linhas internacionais. Três dêsses aparelhos já estão sendo experimentados e os resultados são, segundo disse, excelentes.

O sr. Trippe é também diretor da Metropolitana Life Insurance Co., da Chrysler Corporation e sucessor "truste" da Yale University.

**AMANHÃ EM BRASILIA**

Amanhã de manhã a comitiva do Sr. Trippe seguirá para Brasília no mesmo avião e de lá para Ciudad Trujillo e para a base de teleguiados na Flórida.

Ao aeroporto internacional do Galeão, compareceram o dr. Cesar Pires de Mello, diretor superintendente da Panair, o dr. Valentim Bouças e o sr. Ferreira Guimarães, presidente da Panair do Brasil.

**450 NOVOS GARIS**

O Secretário Geral de Administração da Prefeitura admitiu ontem 450 trabalhadores para o Departamento de Limpeza Urbana, da Secretaria Geral de Viação e Obras.

**CANTO ORFEÔNICO**

Encerram-se, amanhã, as inscrições aos cursos de Preparação e Especialização do Conservatório Nacional de Canto Orfeônico. Os exames de admissão serão realizados, ainda em fevereiro, não havendo segunda chamada.


Time de COMÉDIAS PREDILETO
COM
Francisco Anísio
e todos os Comediantes
HOJE e tôdas as sextas-feiras,
às 9 e meia da noite
pelas ondas da
RÁDIO MAYRINK VEIGA

Teatros e Boites
Programa para sua Noite

TEATRO DULCINA
CIA. TONIA-CELI-AUTRAN
ILHA DAS CABRAS
TEL.: 32-5817 — DE UGO BETTI
ILHA DAS CABRAS
DIR. ADOLFO CELI
ILHA DAS CABRAS
HOJE, AS 21 HORAS — ULTIMA SEMANA

"POUCAS REVISTAS TEMOS ASSISTIDO COM TEXTO TÃO DIVERTIDO" — DISSE A LUTA DEMOCRÁTICA
TEATRO RECREIO
"BOA COMICIDADE, SEM VULGARIDADE ALGUMA" — DISSE O CORREIO DA MANHÃ
"IMPÕE-SE COMO UMA REVISTA ALEGRE" — DISSE RIBALTA
"GRAÇA NOVA, MOÇAS ATRAENTES E COLORIDO FARTO" — DISSE O MUNDO PORTUGUÊS

PRODUÇÃO DE J. MAIA - MAX NUNES e MEIRA GUIMARÃES
BOM MESMO É MULHER...
"FAZ PASSAR O TEMPO DE FORMA DIVERTIDA" — DISSE O DIÁRIO DA NOITE
SONIA ★ ARACY JARARACA ★ VIEIRA E HAMILTON
JOANA D'ARC RAINHA DAS ATRIZES
Hoje, às 20 e 22,15 horas — Amanhã, vesperal com preços reduzidos

teatro cacilda becker
O SANTO E A PORCA
essa comédia de ARIANO SUASSUNA
teatro DULCINA
direção de ZIEMBINSKY
ESTRÊIA DIA 5 DE MARÇO, ÀS 21 HORAS

A MAIS PARISIENSE DAS CANTORAS FRANCESAS
ANNABEL
canta as canções de Françoise Sagan e os últimos sucessos de Paris
PREMIÈRE HOJE
NO CLUB 36
Bar — Restaurante — Night Club — Aberto desde 6 P.M. — Reservas: telefone, 37-4790

Bar CANGACEIRO
ANÚNCIA PARA HOJE
TITO MADI
MELHOR COMPOSITOR DE 57
RIBAMAR
AO PIANO
RUA FERNANDO MENDES, 25

VOCE SENDO SOCIO DA
Sociedade União Internacional Protetora dos Animais
(SUIPA)
ESTA' PROTEGENDO OS ANIMAIS ABANDONADOS
Reconhecida Oficialmente de Utilidade Pública
AVENIDA SUBURBANA, 1779 — RUA SAO JOSE', 90 — S/710

LOTERIA FEDERAL AMANHÃ
24 Milhões DE cruzeiros!


# CARTAZ

## TEATROS

TEATRO DE BOLSO — "Um Francês em Nossas Vidas": às 21 horas. Vesperais aos domingos às 16 horas. Aos sábados sessões às 20 e 22 horas.
CARLOS GOMES — "Perdoa-me por me Traires" às 21 horas. Vesperais às quintas, sábados e domingos.
COPACABANA — "Loucuras de Mamãe" às 21,30 horas. Vesperais às quintas, sábados e domingos às 16 horas.
FOLIES — Fechado.
JARDEL — 27-8712 — "Esputinique do Morro" às 20,15 e 22,15 horas.
JOÃO CAETANO — Fechado.
TABLADO — Fechado.
LEME — 37-6412 — Fechado.
MAISON DE FRANCE — Fechado.
MUNICIPAL — 42-3103.
RECREIO — 22-8164 — "Bom Mesmo é Mulher" às 21 horas.
REPUBLICA — Fechado.
DULCINA — "Ilha das Cabras" — às 21 horas. Vesperais às quintas e domingos às 16 horas.
MAISON DE FRANCE — "A Dama de Copas" — às 21 horas. Vesperais às quintas, sábados e domingos às 16 horas.
SERRADOR — "Precisa-se de um Presidente" — às 20 e 22 horas — Vesperais às quintas, sábados e domingos às 16 horas.
S. JORGE — "Mulher só de Lambreta" — às 20 e 22 horas — Vesperais às quintas, sábados e domingos.

## CINEMAS

### Os lançamentos

**A SÔLDO DO DIABO** (Man in the Shadow) — Cinemascópio — dirigido por Jack Arnould, com Jeff Chandler, Orson Welles, Colleen Miller, Barbara Lawrence, Ben Alexander. — Western. S. LUIZ, REX, RIAN, ALASKA, LEBLON, CARIOCA, COLISEU, CENTRAL (Niterói), SANTA ALICE e RAMOS. Horário 2 — 3,40 — 5,20 — 7 — 8,40 e 10,20 horas. Proibido até 18 anos.

**RUMO AO DESCONHECIDO** (Toward the Unknown) — RKOscópio — Warnercolor — Dirigido por Mervyn LeRoy com William Holden, Lloyd Nolan, Virginia Leith. Drama. AZTECA, ODEON, CARUSO COPACABANA, MIRAMAR, AMERICA, S. PEDRO, NACIONAL, ROYAL, REGENCIA, MEIER e GUARACI. Horário normal.

**ALMA SATÂNICA** (Le louves) — Francês — Dirigido por Luiz Saslavsky, com François Perier, Micheline Presle, Jeanne Moreau. Drama. VITORIA, COPACABANA, IPANEMA, AVENIDA e BONSUCESSO. Horário normal. Proibido até 18 anos.

**PAIXÕES SEM LEI** (La loi des Rues) — Francês — Dirigido por Ralph Habib, com Paul Graetz, Raymond Pellegrin, Silvana Pampanini, Fernand Ledoux, Jean-Louis Trintignant. — Drama — IMPERIO, BOTAFOGO, RAMOS, SANTA CECILIA e ORIENTE. Horário normal. Proibido até 18 anos.

**E AGORA BRILHA O SOL** (The sun also rises) — Cinemascópio — Eastmancolor — Dirigido por Henry King com Tyrone Power, Ava Gardner, Mel Ferrer, Errol Flynn, Eddie Albert, Juliet Greco. Drama. PALACIO (a partir de meio-dia), ROXY, PIRAJA', MADRID, IMPERATOR, ICARAI' (Niterói), MONTE CASTELO, ROSARIO, LEOPOLDINA. — Horário 2 — 4,30 — 7 e 9,30 horas. Proibido até 18 anos.

**A CASA DOS HOMENS MARCADOS** (House of Numbers) — Cinemascópio — dirigido por Russel Rouse, com Jack Palance, Barbara Lang, Harold J. Stone, Edward Platt. Drama. — METRO PASSEIO (a partir de 12 horas), METRO COPACABANA, METRO TIJUCA, PAX, PRESIDENTE e PALACIO HIGIENOPOLIS. Horário 3 — 5 — 7 e 9 horas.

**NOSSOS TEMPOS** (Tempi nostri) — Italiano — Dirigido por Alessandro Brasetti, com Vittorio De Sica, Lea Padovani, Yves Montand, Danièle Delorme, Marcelo Mastroianne, Elsa Cegani. Comédia. ART-PALACIO, ESKYE (Meier e Tijuca). Horário normal.

**PRIMAVERA EM PARIS** (Cinemascópio — Eastmancolor — com Charles Trenet, Christine Carere, Philippe Nicaud. Revista musical. PLAZA (a partir de 10 horas), ASTORIA, COLONIAL, OLINDA, PRIMOR, MASCOTE e S. BENTO (Niterói). Horário normal. Proibido até 14 anos.

**Solicitamos aos srs. exibidores a gentileza de atualizarem as programações e mudanças de filmes escrevendo ou telefonando para Waldir Camargo — DC — Av. Rio Branco 25 — Tel.: 23-4643 das 15 às 17 horas**

### CENTRO

CAPITOLIO — 42-6788 — "Seleções Atlântida".
CATUMBI — 22-3681.
CINEAC TRIANON — 42-6024 — "Sessões Passatempo".
COLONIAL — 42-8512 — "Primavera em Paris".
ESTACIO DE SA' — "Depois do Vendaval".
FLORIANO — "Dragões da Violência".
FLUMINENSE — "Uma Certa Lucrécia".
IDEAL — 22-1121 — "Escola do Mambo".
IMPERIO — 22-9348 — "Paixões sem Lei".
MARROCOS — "Bela e Canalha" e "A Prova do Crime".
MEM DE SA' — "Plano Infernal".
METRO PASSEIO — 12-6141 — "A Casa dos Homens Marcados".
OLIMPIA — 42-1298 — Em Obras.
ODEON — "Rumo ao Desconhecido".
PALACIO — 22-0838 — "E Agora Brilha o Sol".
PATHE' — 22-8795 — "A Bela Moleira".
PLAZA — 22-1097 — "Primavera em Paris".
PRESIDENTE — "A Casa dos Homens Marcados".
PRIMOR — 43-6681 — "Primavera em Paris".
POPULAR
REX — "A Sôldo do Diabo".
RIO BRANCO — 43-1639 — "O Vício Sangra o Mississipe".
RIVOLI — "Nós os Canibais".
S. JOSE' — "A Bela Moleira".
VITORIA — 43-9070 — "Alma Satânica".

### ZONA SUL

ART PALACIO — 57-2975 — "Nossos Tempos".
ALASKA — "A Sôldo do Diabo".
ASTORIA — 47-0644 — "Primavera em Paris".
AZTECA — "Rumo ao Desconhecido".
BOTAFOGO — "Paixões sem Lei".
CARUSO COPACABANA — 27-5150 — "Rumo ao Desconhecido".
COPACABANA — 57-5134 — "Alma Satânica".
DANUBIO
FLORESTA — 26-625?
GUANABARA — "Dragões da Violência".
IPANEMA — "Alma Satânica" e "Noites de Terror".
LEBLON — 27-7805 — "A Sôldo do Diabo".
METRO COPACABANA — "A Casa dos Homens Marcados".
MIRAMAR — "Rumo ao Desconhecido".
NACIONAL — 26-6072 — "Rumo ao Desconhecido".
PAX — "A Casa dos Homens Marcados".
PIRAJA' — "E Agora Brilha o Sol".
POLITEAMA — "Vou te Contá".
ROXY — "E Agora Brilha o Sol".
RIAN — "A Sôldo do Diabo".
ROYAL — "Rumo ao Desconhecido".
S. LUIZ — 25-7439 — "A Sôldo do Diabo".

### ZONA NORTE

AVENIDA — 48-1667 — "Alma Satânica" e "Noites de Terror".
AMERICA — 48-4518 — "Rumo ao Desconhecido".
CARIOCA — 28-8178 — "A Sôldo do Diabo".
BANDEIRA — 28-7575.
ESKYE — 28-5543 — "Nossos Tempos".
MADRID — 48-1184 — "E Agora Brilha o Sol".
HADDOCK LOBO
MARACANA — 48-1910 — "Dragões da Violência".
MEIER — 29-0222 — "Rumo ao Desconhecido".
METRO TIJUCA — "A Casa dos Homens Marcados".
NATAL — 48-1480 — "Vou te Contá".
REAL — "Tramas de uma Traição" e "Francis Entre Fantasmas".
OLINDA — 42-1932 — "Primavera em Paris".
NATAL — 48-1430
SANTO AFONSO
SANTA ALICE — "A Sôldo do Diabo".
TIJUCA — "A Lei do Bravo".
VILA ISABEL — 39-1315 — "Rico ri Atoa".

### SUBURBIOS DA CENTRAL

ABOLIÇÃO — "Doze Homens e uma Sentença".
ALFA — "O Bôbo da Côrte".
AGUA SANTA
BANDEIRANTES — 29-3262 — "Hienas do Pano Verde".
BELMAR — 49-1744 — "Vou te Contá".
BENTO RIBEIRO — M. Hermes 881.
CACHAMBI — "O Homem das Mil Caras".
COLISEU — "A Sôldo do Diabo".
ENGENHO DE DENTRO — 29-4130 — "Meu Ofício é Matar".
ESKYE — Meier — "Nossos Tempos".
GUARACI — (Rocha Miranda) — "Rumo ao Desconhecido".
IMPERATOR — "E Agora Brilha o Sol".
IRAJA — "Encontro com o Diabo".
MADUREIRA — 29-8733 — "Doze Homens e uma Sentença".
MARABA'
MASCOTE — 24-0411 — "Primavera em Paris".
MONTE CASTELO — "E Agora Brilha o Sol".
NOVO HORIZONTE
PADRE NOBREGA — "Rio Fantasia" e "Rebelião em Dakota".
PALACIO VITORIA — "A Cinco Passos do Perigo".
PARA TODOS — 29-5191 — "A Bela Moleira".
PILAR — 29-6460 — "As Treze Cadeiras" e "O Capitão Pirata".
REALENGO — Bangu 472.
REGENCIA — "Rumo ao Desconhecido".
RIDAN — 49-1633 — "Rico ri Atoa".
ROULIEN — 49-5691 — "Sob a Lei da Chibata".
S. JORGE — (Olinda).
VAZ LOBO — "Uma Certa Lucrécia".

### SUBURBIOS DA LEOPOLDINA

BRAZ DE PINA — 30-3484 — "Dragões da Violência" e "Uma Noite no Rio".
BONSUCESSO — "Alma Satânica".
CENTRAL — "Uma Noite no Rio" e "Invasão dos Discos Voadores".
CARMOLI — "Garotas e Sambas".
LEOPOLDINA — 38-9993 — "E Agora Brilha o Sol".
MAUA' — "A Bela Moleira".
MELLO — "Festival Cinemascópio".
ORIENTE — "Paixões sem Lei".
PALACIO HIGIENOPOLIS — "A Casa dos Homens Marcados".
PENHA — 30-1121 — "Até o Ultimo Tiro".
PARAISO — 30-1060.
RAMOS — 30-1094 — "Paixões sem Lei".
ROSARIO — 30-1889 — "E Agora Brilha o Sol".
SANTA CECILIA — 30-1283 — "Paixões sem Lei".
SANTA HELENA — "Abbot e Costello Caçando Múmias no Egito".
S. GERALDO — 30-9322 — "Metido a Bacana" e "Bichinho de Estimação".
S. PEDRO — "Rumo ao Desconhecido".

### ILHA DO GOVERNADOR

GUARABU — "Carrossel".
ITABAR — Telefone 159.
JARDIM — "Vou te Contá".

### SAO GONÇALO

MUTUA' — "Odio contra Odio" e "Quando eu Partir".

### NITEROI

ICARAI' — "E Agora Brilha o Sol".
CENTRAL — "A Sôldo do Diabo".
IMPERIAL — "Doze Homens e uma Sentença".
ODEON — "O Principe e o Mendigo".
VERA CRUZ — Tel. 22-964 — "Absolutamente Certo".
S. BENTO — "Primavera em Paris".

### PETRÓPOLIS

ESPERANTO
ART-PALACIO
CAPITOLIO — "Sob o Comando da Morte".
PETROPOLIS — "Santiago".
D. PEDRO — "No Mundo dos Monstros Pré-Históricos".
SANTA TERESA

### JACAREPAGUÁ

BARONESA — "O Rei e Eu".
MARAJO'

### BANGU

MOÇA BONITA — "Escala em Tóquio".
MODERNO — "Rico ri Atoa".

### CAXIAS

CAXIAS — "Desfolhando a Margarida".
PAZ — "Santiago".
POPULAR — "Pilastras do Céu" e "Terrível Como o Inferno".

### TRES RIOS

REX — "Os Quatro Suspeitos".

### SÃO JOÃO DE MIRITI

GLORIA — "Vou te Contá".

# CLAUSTRO FICOU NA MEDIDA

## Programas

### Corrida de amanhã

1.º Páreo — Às 14,40 horas — 1.400 metros — Cr$ 55.000,00.

| | | Quilos |
|---|---|---|
| 1—1 | Astro, D. P. Silva .... | 4 56 |
| 2—2 | Kisber, J. Portilho ..... | 6 56 |
| 3—3 | Bali, C. Dias .......... | 1 52 |
| 4 | Minueto, H. Vasconc. ... | 2 56 |
| 4—5 | Onisco, Não Corre ...... | 3 54 |
| 6 | Piru, G. Queiroz ....... | 5 54 |

2.º Páreo — Às 15,1 horas — 1.500 metros — Cr$ 55.000,00.

| | | |
|---|---|---|
| 1—1 | Famine, J. Portilho ..... | 4 56 |
| 2—2 | Hamptonia, F. G. Silva .. | 1 56 |
| 3—3 | D. do Campo, H. Cunha .. | 2 56 |
| 4—4 | Saíra, P. Tavares ...... | 3 52 |
| 5 | Ginetta, H. Lima ....... | 5 54 |

3.º Páreo — Às 15,40 horas — 1.600 metros — Cr$ 75.000,00.

| | | |
|---|---|---|
| 1—1 | Evil Eye, L. Rigoni .... | 3 54 |
| 2—2 | Mobar, A. G. Silva .... | 2 56 |
| 3 | Silvino, J. Portilho .... | 5 52 |
| 3—4 | Rochedo, D. Moreira .. | 4 56 |
| 5 | Abduzir, Não Corre .... | 6 52 |
| 4—6 | Brachetto, P. Souza .... | 7 52 |
| 7 | Ibanez, R. Freitas Filho | 1 56 |

4.º Páreo — Às 16,10 horas — 1.600 metros — Cr$ 80.000,00.

| | | |
|---|---|---|
| 1—1 | Chaço, Não Corre ...... | 8 51 |
| " | Boomerang, A. Portilho . | 4 55 |
| 2—2 | Ubijara, A. G. Silva ... | 7 55 |
| 3 | Garganta, H. Akiyoski .. | 1 55 |
| 3—4 | Kartum, J. Portilho .... | 2 55 |
| 5 | Carijós, M. Henrique ... | 5 55 |
| 4—6 | Vilão, L. Diaz ......... | 6 55 |
| " | Korovin, L. Rigoni ..... | 3 55 |

5.º Páreo — Às 16,40 horas — 1.200 metros — Cr$ 75.000,00 — (Betting)

| | | |
|---|---|---|
| 1—1 | Nabab, M. Henrique .... | 2 55 |
| 2 | Champollion, A. G. Silva | 6 55 |
| 2—3 | Vaivem, M. Silva ....... | 9 55 |
| 4 | Ichabó, A. Santos ...... | 7 55 |
| 3—5 | Tabajar, O. Ullôa ...... | 10 55 |
| 6 | Raffa, J. Portilho ...... | 3 55 |
| 7 | Garden, N. Corre ....... | 1 55 |
| 4—8 | Neargo, L. Diaz ........ | 8 55 |
| 9 | Gurubu, Não Corre ..... | 5 55 |
| 10 | Damoiseau, L. Silva .... | 4 55 |

6.º Páreo — Às 17,10 horas — 1.000 metros — Cr$ 250.000,00 — (Betting) — GRANDE PRÊMIO MINISTÉRIO DA AGRICULTURA — (Clássico) (INAUGURAL).

| | | |
|---|---|---|
| 1—1 | Claustro, L. Rigoni .... | 4 54 |
| 2 | Tio Paulo, G. Almeida .. | 6 54 |
| 3 | Larche, M. Henrique ... | 11 54 |
| 2—4 | J. Prince, J. Portilho ... | 3 54 |
| 5 | Effrene, U. Cunha ...... | 2 54 |
| 6 | Platino, F. G. Silva .... | 12 54 |
| 3—7 | Jet, O. Ullôa .......... | 9 54 |
| 8 | Zequinha, J. Silva ...... | 10 54 |
| 9 | Harvey, A. Marçal ...... | 1 54 |
| 4-10 | Disco, M. Silva ......... | 5 54 |
| 11 | Ribol, L. Diaz .......... | 8 54 |
| " | Gong, A. G. Silva ....... | 7 54 |

7.º Páreo — Às 17,40 horas — 1.200 metros — Cr$ 75.000,00 — (Betting)

| | | |
|---|---|---|
| 1—1 | Coroatá, L. Rigoni ..... | 3 55 |
| 2 | Girondina, Não Corre .. | 10 55 |
| 2—3 | Valença, M. Silva ...... | 5 55 |
| 4 | Guaiúna, A. Nahid ..... | 2 55 |
| 5 | Gaveta, A. Marçal ...... | 1 55 |
| 3—6 | Ripa, J. Portilho ....... | 9 55 |
| 7 | Miss Clyde, N. Portela .. | 4 55 |
| 8 | Lágrima, Não Corre ..... | 8 55 |
| 4—9 | Capriola, N. Corre ...... | 7 55 |
| 10 | Karanda, A. G. Silva ... | 11 55 |
| " | Kimara, J. Silva ........ | 6 55 |

### Corrida de domingo

1.º Páreo — Às 14,40 horas — 1.400 metros — Cr$ 65.000,00.

| | | |
|---|---|---|
| 1—1 | Lepanto, U. Cunha ..... | 1 60 |
| 2—2 | Locatário, Não Corre ... | 2 60 |
| 3 | Don Carlos, D. P. Silva | 3 56 |
| 3—4 | Abreu, D. Moreira ..... | 5 58 |
| 5 | Lamento, F. G. Silva .... | 7 56 |
| 4—6 | Itamo, I. Souza ......... | 6 56 |
| 7 | Oédro, J. Silva ......... | 4 56 |

2.º Páreo — Às 15,10 horas — 1.200 metros — Cr$ 85.000,00.

| | | |
|---|---|---|
| 1—1 | Cochise, J. Portilho .... | 3 55 |
| 2—2 | Zezinho, L. Vieira ...... | 1 55 |
| 3—3 | F. de Madrid, L. Rigoni | 4 55 |
| 4—4 | Vesper, A. Santos ...... | 2 51 |
| 5 | Guanandi, A. G. Silva .. | 5 51 |

3.º Páreo — Às 15,40 horas — 1.400 metros — Cr$ 65.000,00.

| | | |
|---|---|---|
| 1—1 | Ganges, J. Portilho ..... | 4 54 |
| 2 | Meio Mundo, D. Moreira | 7 60 |
| 2—3 | Ulyssea, Js. Baffica .... | 6 56 |
| 4 | El Faqui, A. Santos .... | 5 56 |
| 3—5 | Scipião, L. Rigoni ..... | 3 60 |
| 6 | Chananeco, J. Carlindo . | 2 52 |
| 4—7 | Blast, A. G. Silva ...... | 1 56 |
| 8 | Tio Carlos, M. Silva .... | 8 56 |

4.º Páreo — Às 16,10 horas — 1.600 metros — Cr$ 100.000,00 — PROVA ESPECIAL.

| | | |
|---|---|---|
| 1—1 | Sinhô, L. Rigoni ....... | 1 58 |
| 2 | Mobar, Não Corre ...... | 7 52 |
| 2—3 | Swami, O. Ullôa ........ | 4 59 |
| 4 | Fair Gloom, M. Henrique | 5 58 |
| 3—5 | Bon Soir, H. Cunha .... | 3 61 |
| 6 | Rubi, H. Vasconcelos ... | 8 58 |
| 4—7 | Ilex, Não Corre ........ | 6 66 |
| 8 | Reyel, (x), Js. Baffica .. | 9 52 |
| 9 | Ibanez, Não Corre ...... | 2 52 |

(x) ex-Pedro Bala

5.º Páreo — Às 16,40 horas — 1.400 metros — Cr$ 65.000,00 — (Betting)

| | | |
|---|---|---|
| 1—1 | Loira Clara, J. Portilho | 10 56 |
| " | Loranga, A. Marçal .... | 1 54 |
| 2—2 | Távua, M. Silva ........ | 9 54 |
| 3 | Evidência, H. Cunha .... | 2 54 |
| 3—4 | M. La Marquise, D. Mor. | 3,56 |
| 5 | Canzoneta, A. Santos ... | 8 54 |
| 6 | Experiência, C. Dias .... | 5 54 |
| 4—7 | Marítima, C. Paranhos . | 7 54 |
| 8 | Gafista, A. G. Silva .... | 4 56 |
| 9 | Ilha Bela, J. Silva ...... | 6 54 |

6.º Páreo — Às 17,10 horas — 1.000 metros — Cr$ 250.000,00 — (Betting) GRANDE PRÊMIO REMONTA DO EXÉRCITO (Clássico).

| | | |
|---|---|---|
| 1—1 | Zezé, J. Silva .......... | 3 54 |
| 2 | Dama Negra, M. Silva .. | 4 54 |
| 3 | Derrama, L. Rigoni .... | 2 54 |
| 2—4 | Ermine, A. G. Silva .... | 12 54 |
| 5 | Messilia, Não Corre .... | 7 54 |
| 6 | Borboleta, M. Henrique | 5 54 |
| 3—7 | My Fair Lady, A. Santos | 8 54 |
| 8 | Clair, F. G. Silva ...... | 10 54 |
| 9 | Comparsa, A. Marçal ... | 6 54 |
| 4-10 | Clarisse, D. P. Silva .... | 1 54 |
| 11 | Clareira, J. Portilho .... | 11 54 |
| " | Clan, Não Corre ........ | 9 54 |

7.º Páreo — Às 17,40 horas — 1.500 metros — Cr$ 55.000,00 — (Betting).

| | | |
|---|---|---|
| 1—1 | Blue Hunter, H. Lima .. | 12 56 |
| 2 | Maestrini, A. G. Silva .. | 10 56 |
| 3 | Metzoon, X. X .......... | 8 58 |
| 2—4 | Sal Amargo, L. Rigoni .. | 6 58 |
| 5 | Mito, (x), C. Dias ...... | 11 52 |
| 6 | Hallaô, I. Pinheiro ..... | 7 56 |
| 3—7 | Deserto, M. Henrique ... | 9 58 |
| 8 | Par de Sete, D. P. Silva | 13 56 |
| 9 | Ramírez, I. Souza ...... | 3 56 |
| 4-10 | Tunuyan, H. Vasconc. .. | 5 60 |
| 11 | Dourador, A. Marçal .... | 1 52 |
| 12 | Fabian, A. Nascimento .. | 2 51 |
| 13 | Dark Boy, A. Santos ... | 4 56 |

(x)ex-Quimbe mbê.

### GRANDE PRÊMIO "MINISTÉRIO DA AGRICULTURA"

O Jockey Club Brasileiro inicia amanhã a programação clássica, fazendo disputar o Grande Prêmio "Ministério da Agricultura", em 1.000 metros, reservado à geração nova, que desde 1908 tem tido provas especiais. Nesse ano houve o "Expositores", ganho pelo Régio montado pelo aprendiz A. Darienzo, em "match" com Azaléa.

Veio, depois, em substituição, o "Henrique Possolo", em 1920, quando venceu Lampeira, pilotada pelo W. Lima, hoje afastado do turfe.

Modificadas as condições da prova em 1923 outras foram criadas para os potros, até que em 1953, substituindo o "Inaugural", apareceu o "Ministério da Agricultura", cujo primeiro ganhador foi Pirueta, sob a condução de Oswaldo Ullôa. Na temporada seguinte, dado o número de inscrições, houve necessidade de dividir a prova em A e B, ganhando Penoss, com L. Leighton e Cadi, com P. Simões, respectivamente. Rapallo com E. Castillo, foi o último vitorioso, no ano passado, em 63 o quilômetro na grama pesada.

Antes da realização das carreiras, às 12,30 horas, no Salão das Rosas do Hipódromo da Gávea haverá o almôço que a diretoria do Jockey Club Brasileiro oferece ao Ministro da Agricultura, que ali comparecerá acompanhado de seus altos auxiliares de gabinete e [illegible] parlamentos aquêle importante organismo federal.

## Rondó dos Cavalões

### Polícia "Especial"

Hoje, pra variar, vou deixar o Jockey Club de lado, e vou contar um caso de polícia «especial».

Na quinta-feira última, às seis horas da tarde, entrei no Cinema Pathé. Cheinho, cheinho. Nenhum lugar. Vazio, só aquela fila enorme reservada à polícia. (Um parêntesis: afinal de contas, por que os policiais não podem comprar ingresso como qualquer um que, tantas cadeiras reservadas pra polícia, nos cinemas, hem? Duas não são mais que suficientes? E essas cadeiras tôdas não vivem vazias, e tomando lugar de quem pode sentar?) Bom, continuemos: nas tais cadeiras da polícia só estava um casal, que se alisava, e se beijocava, escandalosamente.

Pensei: «Isso não deve ser polícia. Se estão aí, eu também posso sentar». E instalei-me na cadeira da ponta. Mas imediatamente apareceu o homenzinho da lanterninha:

— «Essas cadeiras são reservadas pra polícia. Tem lugar lá nas primeiras filas, se quiser».

Eu, então, sem me levantar, perguntei: «Esse rapaz é da polícia?»

— «É', sim senhora» — respondeu o homem da lanterna.

— «E a moça, também é?»

Mas êle não teve tempo de responder à minha pergunta porque o polícia interveio: «Eu sou da polícia, sim senhora».

— «Não parece» — retruquei. Polícia, que eu saiba, é pra policiar, é pra chamar a atenção quando vê alguém se portando inconvenientemente, dentro do cinema, ou em qualquer outro lugar...»

— «Se a senhora quiser ver a minha carteira, vamos lá pra fora que eu mostro».

— «Não precisa, eu acredito que o senhor seja da polícia, mas de uma polícia um pouco «especial», não é? Em todo caso, como a moça não é polícia, mas está na fila reservada à polícia, creio que também posso ficar aqui, o senhor não acha?»

— «Não senhora» — interveio o lanterninha — essas cadeiras são reservadas pra polícia, já lhe disse».

— «Mas se a moça, que não é da polícia, pode, eu também posso. E daqui não saio». E fiquei mesmo.

Diante da minha decisão o tal polícia [illegible] ir dando o fora. Foi procurar dois lugares comuns, onde pudesse namorar à vontade, sem estar na sua função de polícia. Eu saí, também, e fui procurar um lugar lá no balcão.

NOTINHA — Estranha mentalidade — O calor está terrível, êste ano! Tão terrível que até a gente «bem» resolveu deixar de lado a etiqueta e convidar pra jantar em manga de camisa. E notícias vindas da chegante Guarujá nos contam de recepções elegantíssimas, em «shorts»!

Afinal de contas isso é que está certo. O principal é nos defendermos dêsse terrível calor senegalesco. Pois bem, com todo êsse calor senegalesco, os ilustríssimos sócios do Jockey Club Brasileiro exigem paletó na tribuna social, paletó pros cronistas de turfe e paletó pros funcionários da casa de jôgo!!! E isso, sem falar na famosa gravata... Vá ser inteligente assim no inferno!

INAH DE MORAES

## CONCURSOS E BETTINGS

Os Concursos e Bettings ontem patrocinados pelo Jockey Club Brasileiro, tiveram os seguintes resultados:

CONCURSO DE 6 PONTOS — 5 ganhadores — Rateio: Cr$ 6.153,00.

CONCURSO DE 7 PONTOS — Não houve ganhador — Líquido para a próxima quinta-feira: Cr$ 25.932,00.

BETTING SIMPLES — Combinação: 5 - 1 - 2 - 3 ganhadores — Rateio: Cr$ 9.724,00.

BETTING DUPLO — Combinação: 5-2 — 1-3 — 2-6 — 3 ganhadores — Rateio: Cr$ 55.668,00.

## Neargo bôa ação: 700 m em 43" 3/5

Marcando 43"3/5 com boa ação para uma partida de 700 metros, o potro Nearco apareceu entre os mais destacados parelheiros que aprontaram na manhã de ontem.

OS DEMAIS

Eis a relação completa dos exercícios anotados pela reportagem na manhã de ontem na Gávea:

1.º PAREO
ASTRO, D. P. Silva, 700 em 44"
KISBER, J. Portilho, 600 em 36" 3s5
BALI, C. Dias, 800 em 49"15

2.º PAREO
DORES DO CAMPO, H. Cunha, 700 em 43"
GINETTA, H. Lima, 600 em 41"

3.º PAREO
EVIL EYE, L. Rigoni, 800 em 50"4/5
MOBAR, A. G. Silva, 600 em 39" 3/5
ROCHEDO, D. Moreira, 800 em 50"2/5

4.º PAREO
UBIJARA, A. G. Silva, 600 em 38"
GARGANTA, H. Akiyoski, 600 em 39"
CARIJÓS, M. Henrique, 700 em 42"4/5
VILÃO, L. Diaz, 800 em 52"4/5
KOROVIN, L. Rigoni, 600 em 38"

5.º PAREO
VAIVEM, M. Silva, 600 em 38"
ICHABÓ, A. Santos, 360 em 23"
TABAJAR, O. Ullôa, 600 em 37" 2/5
RAFFA, J. Portilho, 600 em 36" 2/5
NEAGO, L. Diaz, 700 em 43"3/5
DAMOISEAU, L. Silva, 360 em 22"2s5

6.º PAREO
CLAUSTRO, L. Rigoni, 600 em 39"3/5
TIO PAULO, G. Almeida, 360 em 22"
EFFRENE, U. Cunha, 600 em 36" 3/5
PLATINO, F. G. Silva, 600 em 37"2/5
ZEQUINHA, J. Silva, 600 em 38"
DISCO, M. Silva, 360 em 20"3/5 na grama
RIBOL, L. Diaz, 600 em 37"3/5
GONG, A. G. Silva, 600 em 35" 4/5

7.º PAREO
COROATÁ, L. Rigoni, 360 em 22"2/5
GUAIUNA, A. Nahid, 600 em 38"
GAVETA, A. Marçal, 600 em 37" 2/5

BIBLIOTECA DO JOCKEY CLUB

A Biblioteca do Jockey Club Brasileiro acaba de receber, autografado pela sra. Eleonor Roosevelt, o livro **Roosevelt: the Lion and the Fox**, de James Mac Gregor Burns.

## Ferradores fazem greve: Chile

SANTIAGO DO CHILE, reportagem de José Renne, enviado especial do DC (via Panair do Brasil) — Pela primeira vez os ferradores de ambos os hipódromos de Santiago resolveram entrar em greve, separadamente das demais categorias profissionais, reivindicando aumento de salários, ou seja, uma melhoria de preço no ferrageamento dos animais.

Os sindicatos de treinadores, e a associação que congrega os proprietários (correspondente à nossa A.P.C.C.) passaram a se reunir permanentemente, desde sexta-feira última, a fim de deliberarem sôbre o assunto.

DENÚNCIA

Ainda na tarde daquêle dia, os sindicatos profissionais e a associação de proprietários iriam se avistar com as autoridades trabalhistas do Ministério do Trabalho a fim de denunciarem a greve como ilegal. Por outro lado, os ferradores insistiam em aumentar os preços de seus serviços (de 1500 pessoas para 2000 pesos chilenos, o que em cruzeiros equivalem a Cr$ 120 para Cr$ 160,00).

Casos as partes interessadas resolvessem não pagar a quantia exigida, o sindicato dos ferradores deflagraria greve geral.

SOLUÇÃO PROVISÓRIA

A reportagem do DC esteve em contato com o presidente do sindicato dos treinadores, o nosso muito conhecido JUAN ZUNIGA. O ex-preparador do "stud" Seabra declarou que já haviam encontrado uma solução provisória contra o movimento grevista: todos os parelheiros correriam com ferraduras de trabalho, ou, como estivessem até o dia da corrida (domingo).

HISTÓRICO

Juan Zuniga explicou ao DC como teve início o movimento paredista em Santiago. Revelou que há no turfe chileno uma comissão especialmente criada, com o fim de controlar os preços dos serviços e utilidades. Tal comissão é constituída pelos presidentes dos sindicatos de tôdas as profissões turfísticas (jóqueis, treinadores, ferradores, cavalariços, etc, etc.) e de representantes da diretoria do Club Hípico, do Hipódromo Chile, da Associação de Proprietários, de Criadores, etc. Qualquer reivindicação de aumento é estudada pelos membros da referida comissão, a qual aprova ou não aprova os aumentos nas bases em que foram solicitados, ou então propõe uma redução" nos aumentos solicitados.

Desta feita, porém os ferradores resolveram subir os preços de seus serviços sem fazerem (anteriormente) comunicação alguma à comissão de contrôle de preços, daí a ilegalidade da greve. Todavia, esperam os treinadores e proprietários solucionarem a questão no prazo mínimo de dez dias, quando, então, o turfe chileno voltará à tranquilidade e à normalidade de sempre.

### GRANDE PRÊMIO "REMONTA DO EXÉRCITO"

E' de recente criação a prova acima, pois vem de 1956 sua primeira realização, quando o Jockey Club Brasileiro deliberou separar os potros das potrancas, na primeira apresentação clássica. E houve por bem escolhendo a Remonta do Exército para ser homenageada pois os serviços do citado Departamento do Exército têm sido de grande valor em benefício da criação nacional. Em vários Estados, a Remonta possui "haras" muito bem montados e dos quais têm saído para as pistas, parelheiros de ótimas qualidades, ganhadores de provas clássicas e comuns. A primeira vencedora dessa competição foi Cinderella e no ano passado ganhou Desirade, tendo ambas como pilôto L. Leighton. O G. P. Remonta do Exército será realizado domingo, 23, do corrente mês.

## Eles chegaram ASSIM...

JUJUBA disparada confirmando a última

ESCAPULA livra pequena diferença para HUMORADA em cima do espelho

SAGU "cozinhando" HILO-DEORO livra pescoço em cima do laço

ALARIDO despediu os competidores nos últimos 200 metros

HOYDEN domina com autoridade a favorita LA MELI

ATALIA deixou BAJARA longe na dupla

## Aprontou bem; 600: 39" 3/5

Claustro está sendo apontado pelos entendidos como o mais provável vencedor do G. P. «Ministério da Agricultura» do próximo sábado no Hipódromo da Gávea.

Além do seu bom retrospecto, o pupilo de Levi Ferreira apresentou sensíveis melhoras após sua estréia quando em boa exibição secundou Jet, prometendo bastante para esta nova performance.

TININDO

CLAUSTRO ficou na conta para a tarde de amanhã, já que apresentou muitas melhoras, ganhando o aguerrimento necessário após o seu "debut". Está tinindo e no último furo o pintoso potrinho.

EXERCICIO SUAVE

Ainda na manhã de ontem, CLAUSTRO aprontou para o clássico da sabatina. Muito à vontade e mostrando visíveis sobras nos metros finais, trouxe para o cronômetro a marca de 39"3/5 numa partida de 600 metros.

FAVORITO

Apesar da presença de vários competidores bem cotados, CLAUSTRO pelas melhoras apresentadas, deverá ser o provável favorito dêste primeiro clássico da temporada. E sem surprêsa poderá confirmar êste favoritismo, pois tem categoria e estado de treino no momento para marcar seu primeiro êxito nas pistas.

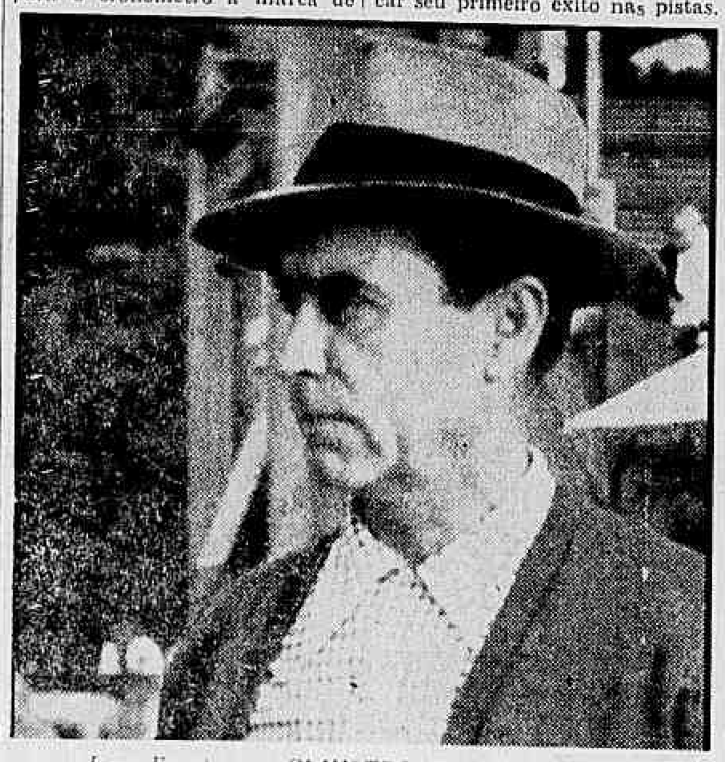

Levy Ferreira. — CLAUSTRO agora ficou na conta

## CÊRCA EXTERNA — Oscar Varêda

Umas e outras da corridinha de ontem lá na Gávea.

A história começou com a sanfona nordestina executando um baião em grande estilo. JUJUBA ganhou fácil, ficando quieta no fundo do pelotão. Quando veio na reta não deu nem chance para o brasileiro torcer.

MARISKA foi seguir NANETTE e não teve pernas no final. Formou a dupla e olhe lá!

Muito apostada e também falada, como na última vez, JAMBORÉE ainda correu menos.

A execução seguinte foi da flautinha mineira. Mandou pra cima do sr. César Paranhos uma valsinha cheia de truques.

HUMORADA ficou num caixote legal até à reta e depois Portilho abriu na sua frente. Então veio a favorita por dentro querendo passar entre ESCAPULA e BOMARBELA. Aí o sr. José Portilho voltou a aplicar a malícia, ameaçando tapar a competidora. Quando HUMORADA passou na valentia e veio lutar pelo primeiro pôsto, valeu então a toada do jóquei. Um páreo de 3 animais que acabou «agradando lambretas».

Novo baião foi devidamente executado em boas condições, empatando a peleja das estatísticas. Bequinho trouxe SAGU sempre ao lado de HILO-DEORO e só passou quando quis. Venceu por pescoço, mas poderia ter ganho por uns três corpos.

HANON foi lá assistir de perto a brincadeira e não esquecer que SAGU pregou 81"1/5 nos 1.300, o que é muito bom, principalmente na toada como foi feito.

Veio então ALARIDO naquele requebrado de frevo, foi esquentando no percurso e na reta disse adeus e foi embora. Não deu susto.

Com isto o sr. Edgar de Oliveira, ilustre treinador do vencedor, recebeu seu batismo de vitória. Bem que o brasileiro mereceu.

OJAVILO e HEMISFÉRIO em atuações regulares. HISTÓRICO mais uma vez não confirmou. Foi último, sim senhor.

Depois LA MELI e HOYDEN fizeram um autêntico mano a mano. Com mais ação na reta, HOYDEN foi dominando a situação para vencer firme.

Só de castigo pelo papelão, não escrevo nenhum outro nome dêste páreo. Como correu pouco. Nossa!!!

ATALIA largou com o «Gasolina» aborrecido, tomou a ponta e na reta tome polca! Ganhou fácil, desencabulando o sr. Jorge Burioni, que não vencia já há algum tempo na Gávea.

BAJARÁ foi bom segundo, enquanto FAVA BRAVA ficou longe na primeira parte e na reta não saiu do lugar.

.... E a coisa acabou com um tal de MARRASCHINO de P. Fernandes e quem quiser que conte outra. Essa não!

E' bom lembrar ainda que, com os dois baiões de ontem, a sanfona nordestina já está lá em cima junto com êles. E tome polca!

## Próximos estreantes: Clareira a melhor

**Clareira, uma potranca bem trabalhada e que está aos cuidados de Levi Ferreira, é a debutante mais falada da semana.**

Participará assim a filha de Cadir com amplas possibilidades no clássico do próximo domingo.

AS DEMAIS

CLAREIRA – Feminino, castanho, Rio de Janeiro, nascido em 2-9-55 por Cadir em Caçambá de criação do Sr. Oswaldo Aranha e propriedade do Sr. Eurico Solanes. Treinador: Levy Ferreira.

DISCO – Masculino, castanho claro, S. Paulo nascido em 25-10-55 por Flamboyant de Fresnay em Consultiva de criação do Sr. Euvaldo Lodi e propriedade do Sr. Gilberto Gordilho R. da Gama. Treinador: C. Pereira.

CLAN ex-Cuadra – Feminino, castanho, Rio de Janeiro nascido em 3-9-55 por Cadir em Ksarica de criação do Sr. Oswaldo Aranha e propriedade do Sr. Rubens Antunes Maciel. Treinador: Levy Ferreira.

RAFFA – ex-Guigolino – Masculino 8-11-54 por Radar em Darkness de criação do Sr. Abelardo Acceta e propriedade do Stud Três Brotinhos. Treinador: Rubens Carrapito.

MESSILIA – ex-Anônima – Feminino alazão, Rio de Janeiro nascido em 1-9-55 por Enterprise em Bonibluê de criação do Haras Brasil Ltda. e propriedade do Sr. Jos Albano C. da Nova Monteiro. Treinador: Alcides Morales.

DERRAMA – Feminino, castanho escuro, S. Paulo nascido em .... 24-9-55 por Destino em Little Baby de criação do Sr. Euvaldo Lodi e propriedade do Sr. José Roberto Taranto. Treinador: Edio Coutinho.

NEARGO – Masculino, alazão, Rio Grande do Sul nascido em .. 19-12-54 por Winter Garden em Fonetica de criação da Diretoria de Remonta e Veterinária do Exército e propriedade do Sr. Manoel Luiz Palmeiro. Treinador: Alexandre Corrêa.

LARCHE – Masculino, castanho, Paraná nascido em 3-7-55 por Danton em Day de criação da Fazenda Santa Angela e propriedade do Sr. Lino Romualdo Teixeira. Treinador, Octacílio Maria.

COROATÁ – Feminino, tordilho, Pernambuco nascido em 2-7-54 por Mossoró em Parahyba de criação e propriedade do Sr. Artur H. Lundgren. Treinador Paulo Morgado.

DOURADOR – ex. Ofestim – Masculino, alazão 6 anos, Rio Grande do Sul por Ofendido em Espia de propriedade do Sr. Oswaldino Brum. Treinador: Adolpho Cardoso.

## Jujubá venceu fácil a melhor carreira

**Com um programa fraquíssimo, próprio de uma quinta-feira após o carnaval, o Jockey Club Brasileiro realizou ontem mais uma das suas habituais reuniões do meio da semana. Apezar de tudo a vesperal alcançou bom êxito, atingindo o movimento geral das apostas um total tranquilizador.**

A terceira carreira reuniu um lote de quatro animais de igual classe e apezar do número reduzido de concorrentes, essa prova agradou.

**1.º Páreo — 1.500 metros — Pista: A. L. — Prêmios: Cr$ 75.000,00 — Cr$ 22.500,00 — Cr$ 15.000,00 e Cr$ 11.250,00**

| | | | | | | | |
|---|---|---|---|---|---|---|---|
| 1.º | Jujubá — M. Silva ........ | 56 | 24.230 | 37,00 | 12 | 11.551 | 46,00 |
| 2.º | Mariska — U. Cunha ...... | 56 | 55.033 | 16,00 | 13 | 17.510 | 31,00 |
| 3.º | Jamborée — A. Marçal .... | 56 | 16.577 | 54,00 | 14 | 21.073 | 25,00 |
| 4.º | Fronteira — D. P. Silva .. | 56 | 6.978 | 129,00 | 23 | 4.138 | 129,00 |
| 5.º | Nanette — H. Lima ...... | 54 | 10.119 | 89,00 | 24 | 3.179 | 166,00 |
| | | | | | 33 | 1.797 | 296,00 |
| | | | 112.937 | | 34 | 8.329 | 64,00 |
| | | | | | | 67.577 | |

Não correram: Bajará e Inágua.
Diferenças: 3 corpos e 1 corpo — Tempo: 96"2|5 — Vencedor: (6) 37,00 — Dupla: (14) 25,00 — Placés: (6) 14,00 e 1) 12,00 — Movimento do páreo: Car$ 2.010.740,00.
JUJUBA' — F. C. — 4 anos — Paraná — Por: Big Red e Evidence — Proprietário: Stud Delta — Treinador: Claudio Rosa — Criador: Haras Pindamonhangaba.

**2.º Páreo — 1.400 metros — Pista: A. L. — Prêmios: Cr$ 55.000,00 — Cr$ 16.500,00 e Cr$ 11.000,00**

| | | | | | | | |
|---|---|---|---|---|---|---|---|
| 1.º | Escapula — J. Portilho .... | 58 | 18.931 | 32,00 | 23 | 22.627 | 15,00 |
| 2.º | Humorada — C. Paranhos . | 49 | 43.398 | 14,00 | 24 | 6.015 | 57,00 |
| 3.º | Bomarbela — C. Dias ...... | 47 | 13.804 | 44,00 | 34 | 14.836 | 23,00 |
| | | | 76.133 | | | 43.478 | |

Não coreu: Miss Guida.
Diferenças: cabeça e 2 corpos — Tempo: 89"4|5 — Vencedor: (2) 32,00 — Dupla: (23) 15,00 — Movimento do páreo: Cr$ 1.196.110,00.
ESCAPULA — F. C. — 6 anos — R. G. do Sul — Por: Estrondo e Destilada — Proprietário: Jaime Santos — Treinador: Bertucio de Carvalho — Criador: Carlos Streb.

**3.º Páreo — 1.300 metros — Pista: A. L. — Prêmios: Cr$ 55.000,00 — Cr$ 16.500,00 e Cr$ 11.000,00**

| | | | | | | | |
|---|---|---|---|---|---|---|---|
| 1.º | Sagú — M. Silva .......... | 52 | 53.508 | 14,00 | 12 | 19.288 | 23,00 |
| 2.º | Hilo-Deoro — H. Cunha .. | 59 | 21.608 | 35,00 | 14 | 29.931 | 15,00 |
| 3.º | Hanon — A. Santos ........ | 53 | 19.568 | 38,00 | 34 | 7.202 | 62,00 |
| | | | 94.756 | | | 56.431 | |

Não coreu: Escaler.
Diferenças: 1|2 corpo e vários corpos — Tempo: 81"1|5 — Vencedor: (1) 14,00 — Dupla: (14) 15,00 — Movimento do páreo: Cr$ 1.511.870,00.
SAGU' — M. A. — 6 anos — R. G. do Sul — Por: Rinconete e Gambeta — Proprietário: Stud Valdir Alves — Treinador: Paulo Morgado — Criador: Haras Chui.

**4.º Páreo — 1.500 metros — Pista: A. L. — Prêmios: Cr$ 60.000,00 — Cr$ 18.000,00 — Cr$ 12.000,00 e Cr$ 9.000,00**

| | | | | | | | |
|---|---|---|---|---|---|---|---|
| 1.º | Alarido — J. Carlindo ...... | 56 | 37.216 | 30,00 | 12 | 24.407 | 27,00 |
| 2.º | Ojavilo — M. Silva ......... | 56 | 47.370 | 24,00 | 13 | 20.027 | 30,00 |
| 3.º | Hemisfério — A. G. Silva . | 56 | 12.195 | 92,00 | 14 | 6.713 | 90,00 |
| 4.º | Historico — L. Rigoni .... | 56 | 44.548 | 25,00 | 23 | 15.130 | 40,00 |
| | | | | | 24 | 5.627 | 107,00 |
| | | | 141.329 | | 34 | 4.385 | 138,00 |
| | | | | | | 76.289 | |

Não correu: Itamo.
Diferenças: vários corpos e cabeça — Tempo: 97" — Vencedor: (3) 30,00 — Dupla: (23) 40,00 — Movimento do páreo: Cr$ 2.176.180,00.
ALARIDO — M. A. — 5 anos — S. Paulo — Por: Minotauro e Cubanita — Proprietário: Stud Casadinho — Treinador: Edgard M. Oliveira — Criador: Euvaldo Lodi.

**5.º Páreo — 1.200 metros — Pista: A. L. — Prêmios: Cr$ 50.000,00 — Cr$ 15.000,00 — Cr$ 10.000,00 e Cr$ 7.500,00**

| | | | | | | | |
|---|---|---|---|---|---|---|---|
| 1.º | Hoyden — M. Henrique .... | 58 | 22.385 | 49,00 | 12 | 15.777 | 41,00 |
| 2.º | La Meli — J. Silva ........ | 58 | 49.605 | 22,00 | 13 | 12.770 | 50,00 |
| 3.º | Delfino — M. Silva ....... | 52 | 24.739 | 45,00 | 14 | 5.411 | 119,00 |
| 4.º | Picuhy — J. Graça ........ | 53 | 19.981 | 55,00 | 22 | 1.180 | 544,00 |
| 5.º | Genúcia — A. Neri ........ | 54 | 2.520 | 439,00 | 23 | 20.589 | 31,00 |
| 6.º | Dorodongos — A. G. Silva | 52 | 18.133 | 61,00 | 24 | 10.511 | 61,00 |
| 7.º | Deseada — I. Sousa ...... | 55 | 1.720 | 643,00 | 33 | 6.306 | 101,00 |
| | | | | | 34 | 7.640 | 84,00 |
| | | | 139.083 | | 44 | 582 | 1.103,00 |
| | | | | | | 80.766 | |

Diferenças: 1 1|2 corpo e 4 corpos — Tempo: 77"1|5 — Vencedor: (5) 49,00 — Dupla: (23) 31,00 — Placés: (5) 25,00 e (2) 19,00 — Movimento do páreo: Cr$ 2.451.080,00.
HOYDEN — F. A. — 6 anos — S. Paulo — Por: Fighting Chance e Cinderela — Proprietário: Stud Teu Amigo — Treinador: Valdemiro de Oliveira — Criador: Haras Boa Vista.

**6.º Páreo — 1.300 metros — Pista: A. L. — Prêmios: Cr$ 70.000,00 — Cr$ 21.000,00 — Cr$ 10.500,00 e Cr$ 5.000,00**

| | | | | | | | |
|---|---|---|---|---|---|---|---|
| 1.º | Atalia — A. G. Silva ..... | 56 | 20.999 | 49,00 | 11 | 2.729 | 253,00 |
| 2.º | Bajará — J. Portilho ....... | 56 | 32.430 | 32,00 | 12 | 14.155 | 49,00 |
| 3.º | Jambalaia — L. E. Castro | 56 | 12.191 | 84,00 | 13 | 15.723 | 44,00 |
| 4.º | Escritura — J. Ramos .... | 56 | 2.750 | 371,00 | 14 | 8.809 | 78,00 |
| 5.º | Fava Brava — U. Cunha .. | 56 | 35.007 | 29,00 | 23 | 16.799 | 41,00 |
| 6.º | Jamba — F. G. Silva .... | 54 | 1.946 | 525,00 | 24 | 11.276 | 51,00 |
| 7.º | Jontenes — M. Henrique .. | 56 | 16.477 | 52,00 | 33 | 1.144 | 603,00 |
| 8.º | Jaçatuba — A. Nahid ...... | 56 | 6.682 | 153,00 | 34 | 13.307 | 51,00 |
| | | | | | 44 | 2.954 | 233,00 |
| | | | 128.462 | | | | |
| | | | | | | 86.896 | |

Não correu: Estampilha.
Diferenças: 2 corpos e 3 corpos — Tempo: 84"3|5 — Vencedor: (1) 49,00 — Dupla: (12) 49,00 — Placés: (1) 19,00 — (3) 16,00 e (2) 21,00 — Movimento do páreo: Cr$ 2.414.820,00.
ATALIA — F. C. — 4 anos — S. Paulo — Por: Airone e Hacanéa — Proprietário: Hermano de Góes Artigas — Treinador: Jorge Burioni — Criador: Hermano de Góes Artigas.

**7.º Páreo — 1.500 metros — Pista: A. L. — Prêmios: Cr$ 75.000,00 — Cr$ 22.500,00 — Cr$ 15.000,00 e Cr$ 11.250,00.**

| | | | | | | | |
|---|---|---|---|---|---|---|---|
| 1.º | Marraschino — P. Fernandes | 56 | 2.284 | 469,00 | 11 | 2.516 | 335,00 |
| 2.º | Juncus — J. Tinoco ...... | 56 | 11.814 | 91,00 | 12 | 29.362 | 29,00 |
| 3.º | Gigantic — I. Amaral .... | 54 | 26.623 | 40,00 | 13 | 22.347 | 38,00 |
| 4.º | Juramento — C. Paranhos . | 53 | 5.499 | 195,00 | 14 | 11.720 | 72,00 |
| 5.º | Pernambucano — U. Cunha | 56 | 28.269 | 38,00 | 22 | 2.498 | 340,00 |
| 6.º | Jebeil — J. Graça ........ | 56 | 11.377 | 94,00 | 23 | 22.012 | 38,00 |
| 7.º | Ulano — M. Henrique .... | 56 | 48.785 | 22,00 | 24 | 5.618 | 150,00 |
| | | | | | 33 | 4.634 | 182,00 |
| | | | 134.651 | | 34 | 5.380 | 157,00 |
| | | | | | | 106.087 | |

Não correu: Ubatim.
Diferenças: 3 corpos e 3 corpos — Tempo: 96"1|5 — Vencedor: (2) 469,00 — Dupla: (13) 38,00 — Placés: (2) 177,00 e (6) 60,00 — Movimento do páreo: Cr$ 2.649.930,00.
MARRASCHINO — M. C. — 4 anos — R. de Janeiro — Por: Carrasco e Jangada — Proprietário: Franklin Antônio Rocha — Treinador: Estevam Pereira F. — Criador: José da Costa Guerra.

| | |
|---|---|
| MOVIMENTO DE APOSTAS ........ | Cr$ 14.410.730,00 |
| CONCURSOS . . . . ................ | Cr$ 490.750,00 |
| TOTAL . . . . ..................... | Cr$ 14.901.480,00 |

## "BEQUINHO" EMPATOU!

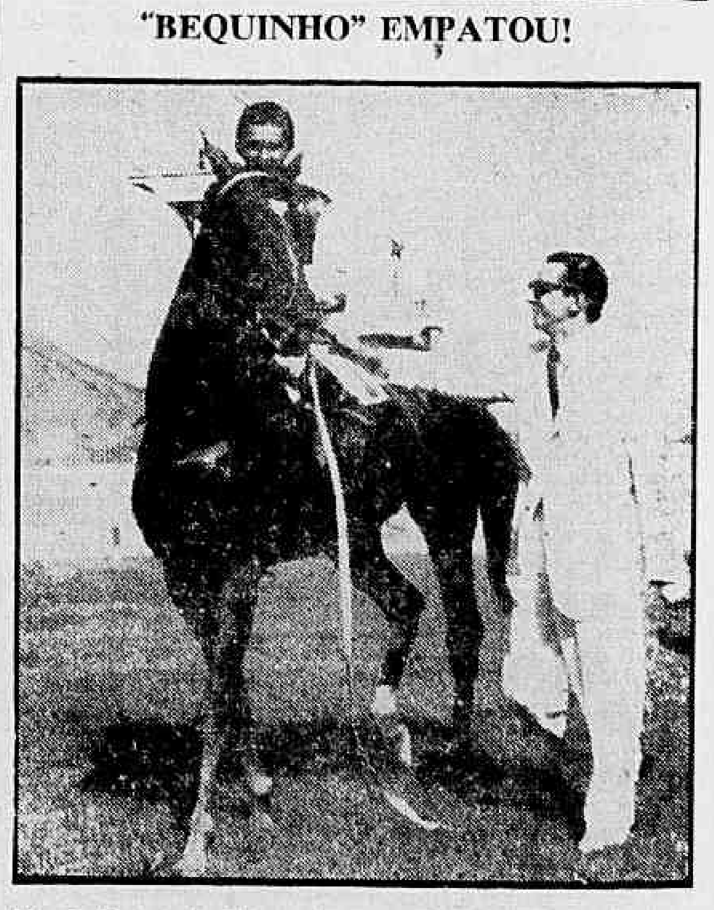

*Manoel Bezerra da Silva, conseguindo duas vitórias na tarde de ontem, empatou de maneira sensacional na liderança das estatísticas com Luis Rigoni. Os dois estão no momento com 22 vitórias, tendo José Portilho mantido o terceiro posto com 19 êxitos. Na foto "Bequinho" após vencer com SAGU quando empatou na ponta do páreo extra das estatísticas*

LICEU IMPÉRIO
CURSOS DE CORTE, COSTURA E INTERPRETAÇÃO
ACEITAM-SE ENCOMENDAS DE MOLDES
Ensina-se a confeccionar cintos retos e anatômicos em apenas 3 aulas
Largo de S. Francisco de Paula, 26 - 12.º - ap. 1.220
(Edifício Patriarca)
Informações: CONCHITA Telefone: 27-7157

# CONSELHEIRO MANOBRA PARA SER ASSESSOR DO "SCRATCH"

## A. Tebet quer ocupar a vaga

**A maioria dos dirigentes da CBD é favorável ao preenchimento do cargo de assessor da seleção nacional, cargo que vagou com o deslocamento do sr. Vicente Feola para o lugar de técnico de campo.**

Quanto a nomes, até agora não se fixou a Confederação em nenhum, embora seja voz corrente que o conselheiro Abrahim Tebet está manobrando para conseguir ser indicado. O CTF vai examinar o assunto na reunião do dia 25 próximo.

**LIRA É A FAVOR**

O coronel Pereira Lira, Diretor de Esportes Terrestres da CBD, é dos que defendem a necessidade de indicação de um nome para a assessoria. Seu ponto de vista é de que o plano deve ser respeitado em tôda a sua extensão: se já está previsto o cargo de assessor, não há como deixar de preenchê-lo.

Não se sabe, até agora, qual o pensamento dos srs. Carlos Nascimento e Vicente Feola, respectivamente supervisor e técnico da seleção.

**JOÃO SALDANHA**

O único nome cogitado, extraoficialmente, na CBD, foi o do diretor-técnico João Saldanha, do Botafogo. Sôbre êle, porém, ninguém ainda se manifestou, a não ser o conselheiro Abrahim Tebet que, ontem, informava ao repórter dêste jornal que não havia condições favoráveis a João Saldanha junto a Feola e Carlos Nascimento. Claramente, disse o sr. Tebet que os dois não são nada simpáticos a Saldanha.

**UM ABSURDO**

A notícia de que o CND estaria disposto a exigir diploma do assessor, parece inteiramente superada. A essa altura, o Conselho Nacional de Desportos já reconheceu que a exigência seria absurda.

**João: distante porém lembrado**

*João Saldanha, diretor-técnico de futebol do Botafogo, não se candidatou à vaga de assessor da seleção, mas seu nome anda em voga nos corredores da CBD. Dificilmente, porém, o treinador campeão da cidade aceitaria integrar a comissão técnica da CBD, considerando-se as circunstâncias de tempo que tornam quase impraticável um trabalho de preparação da equipe nacional*

**Lira: o plano exige assessor**

*O cel. Pereira Lira tem manifestado seu pensamento favorável ao preenchimento do cargo de assessor da seleção brasileira. Acha que o plano que vai orientar os trabalhos deve ser respeitado integralmente nos seus menores requisitos. O cel. Lira, que é diretor de Esportes Terrestres da CBD, é dos que se empenham para disciplinar a ação da delegação brasileira à Copa do Mundo*

**A môsca azul do conselheiro**

*O conselheiro Abrahim Tebet, membro do Conselho Técnico de Futebol da CBD, está fazendo sutil trabalho em favor de seu próprio nome para o cargo de assessor da seleção. A mosca azul de uma viagem à Suécia está evoluindo na cabeça do sr. Tebet. Para queimar a possível candidatura do sr. João Saldanha, êle descobriu que Feola e Nascimento fazem restrições ao nome do técnico do Botafogo*

### CARLOS ALBERTO E IVAN ESTREARIAM DOMINGO

S. PAULO, 20 (Sport Press) — Os dirigentes da Portuguêsa de Desportos e do Santos, estão em entendimentos para a realização de um prélio amistoso, domingo próximo, no Canindé. A se confirmar a efetivação do encontro, os lusos fariam a estréia de suas mais recentes aquisições: o goleiro Carlos Alberto e o zagueiro Ivan.

# R. G. S. PROTESTA CONTRA A BALBÚRDIA DA C. B. D.

**PÔRTO ALEGRE, 20 — (Sport Press-DC) — O Presidente da Federação Riograndense de Futebol, sr. Aneron Corrêa de Oliveira, após declarar em entrevista ao "Correio do Povo" não levar "muitas esperanças no selecionado que se venha a organizar", advertiu que assuntos de tão alta importância, quanto os da formação de uma equipe nacional, não devem ficar "limitados, exclusivamente, a dois Estados".**

"Em hipótese alguma — acrescentou — abriremos mão do direito de sermos ouvidos, assim como outros Estados, quando os altos interêsses do Brasil estão a exigir maior senso de responsabilidade e uma orientação alheia às políticas regionais ou pessoais".

**MUITA BALBÚRDIA**

Após declarar que a falta de esperança no selecionado que irá disputar a Copa do Mundo não se prende à falta de valores, "mas, tão sòmente, à balbúrdia que se forma, quando do início da preparação e constituição de uma Embaixada", o sr. Aneron Corrêa acrescentou:

— Foi para nós motivo de desencanto o vai-e-vem de escolha do técnico, que culminou com ultimatuns, modificações de esquemas e, por fim, um nome que, embora digno, encontrava-se fora de qualquer cogitação até então, para dirigir, orientar e preparar a nossa seleção.

**NAO REBELIAO: ADVERTÊNCIA**

O sr. Aneron Corrêa de Oliveira afirmou não significarem as suas declarações uma rebelião, mas uma "clara e séria advertência, para que se faça um trabalho bom e dirigido por gente competente", e acrescentou: "Daremos todo o nosso apoio à CBD, mas não aceitaremos, de forma alguma, sem discutir, os problemas que surgirem. Falamos não só em nosso nome, mas, também, em nome desta coletividade esportiva do Rio Grande do Sul, que tudo tem feito para elevar sempre o bom nome do futebol da nossa Pátria".

### BANGU EM SANTIAGO

SANTIAGO, 20 (FP) — Chegaram ontem à tarde, por via aérea, os integrantes do Bangu, do Rio de Janeiro. À noite de sábado a equipe estreará contra o Colo-Colo, nada tendo sido resolvido até agora sôbre os futuros compromissos.

### CRAQUE PARANAENSE PARA O BOTAFOGO

CURITIBA, 20 (SP-DC) — Para submeter-se a testes no Botafogo, o jogador Ronald, ponteiro do Curitiba, viajará brevemente para o Rio de Janeiro e com a necessária licença do seu clube.

O citado jogador estêve, tempos atrás, nas cogitações do Palmeiras, de São Paulo, sendo apontado como elemento de excelentes qualidades técnicas.

### Solich reencontra sua equipe vedete

*Depois de quase dois meses separados o time do Flamengo e seu treinador principal se encontraram ontem à tarde no terreno comum de uma velha convivência: o campo da Gávea. Solich abraçou os rapazes, ouviu e contou histórias e, ao cabo de 5 minutos festivo de reencontro, meteu mãos à obra reiniciando o treinamento de velocidade e objetividade que fizeram do Flamengo essa equipe consagrada. Estava assim retomado o ritmo de trabalho na Gávea. O Rio-São Paulo está às portas e o Flamengo é candidato*

# Ostracismo deixa Murgel indignado

**O sr. Luis Murgel perdeu a situação de líder da CBD e, em consequência, está pràticamente demissionário do cargo de presidente da comissão de assuntos internacionais da Confederação. Nos meios políticos do futebol, comenta-se com insistência o descontentamento do sr. Murgel em face do ostracismo a que o reduziu a nova orientação que o sr. João Havelange imprimiu à entidade.**

Vale recordar que na administração do sr. Sílvio Pacheco, um único homem dirigia a política esportiva da CBD: era o sr. Murgel. Agora, porém, o esquema é de trabalho em conjunto, sem destaques pessoais.

**PRIMEIRO SINAL**

O primeiro sinal do desaparecimento da fôrça do sr. Luís Murgel ocorreu ainda nos dias iniciais da gestão do sr. Havelange, quando o novo presidente restabeleceu a autoridade da presidência que estava fraccionada entre alguns auxiliares. A correspondência estrangeira, por exemplo, que era encaminhada diretamente ao sr. Murgel e por êle despachada, passou à mesa do dr. Havelange, que a distribui segundo expediente de rotina.

Igualmente no plano político, o presidente Havelange assumiu com firmeza a liderança, reduzindo ao extremo uma área na qual o sr Murgel sempre gostou de atuar, despontando como a última palavra da Confederação.

### Casamento de Joel desfalca Flamengo

*No jôgo de domingo contra o América mineiro, o Flamengo não contará com o seu ponta direita titular que, em plena lua-de-mel, desfalcará a famosa linha dianteira dos rubronegros*

**RAIOS X** — **DR. VICTOR CÔRTES**
Exames radiológicos em residências
**TOMOGRAFIAS**
Diàriamente das 8 às 11 e das 14 às 17 horas
RUA ARAÚJO PÔRTO ALEGRE, 70 —
9.º andar — Tel.: 22-5330

# PIRILO RENOVOU CONTRATO COM O FLUMINENSE: 45 MIL

**O Vice-Presidente do Fluminense, sr. Adolfo Marques, informou ao DC que o técnico Sílvio Pirilo, após longa palestra mantida ontem com os dirigentes tricolores, resolveu renovar contrato com o clube na base de 45 mil cruzeiros mensais. O novo contrato de Pirilo, segundo aquêle dirigente, será assinado amanhã e terá a duração de dois anos.**

Adolfo Marques adiantou ainda que, no início da reunião com Pirilo, houve alguma dificuldade para se chegar a um acêrto, desde que o técnico exigia 50 mil para renovar e o Fluminense não queria sair dos 40 mil cruzeiros.

**TRES NA "BICA"**

Os dirigentes do Fluminense informaram por fim ao DC, que o clube já iniciou entendimentos com Castilho, Escurinho e Paulinho, cujos contratos expiram a 28 dêste mês, para garantir a sua permanência na agremiação.

Os tricolores, com um treino coletivo a ser levado a efeito hoje pela manhã, reiniciarão o treinamento.

**TELÊ TAMBÉM RENOVOU**

Outra situação aclarada ontem pelos dirigentes do Fluminense foi a da renovação do contrato do extrema Telê que concordou finalmente em permanecer nas fileiras tricolores por mais dois anos, sob a garantia de perceber mensalmente a importância de 27 mil cruzeiros.

A exemplo do técnico Sílvio Pirilo, Telê assinará hoje o seu novo contrato.

**PINHEIRO TEM CALMA**

Falando à reportagem do DC, durante treino individual havido ontem em Alvaro Chaves, o zagueiro Pinheiro declarou que aguardará até o próximo dia 28, nesta Capital, a solução para o seu caso (reforma do contrato ou então transferência para outro clube) com o Fluminense. Se até lá nada ficar decidido, o craque viajará para Campos, onde permanecerá treinando num clube em que um seu irmão é técnico, aguardando pacientemente que algo surja relacionado com a sua situação.

Pinheiro informa que a hipótese de uma longa inatividade não o assusta, já que possui meios financeiros suficientes para se manter fora do futebol.

# Joel em lua-de-mel não jogará domingo

**O extrema direita Joel, que amanhã contrairá matrimônio, foi o único titular da equipe rubronegra a não participar do treino — um puxado individual — comandado ontem, na Gávea, por Fleitas Solich e que estêve ligado aos preparativos para o amistoso de domingo com o América Mineiro.**

Dentro do programa estabelecido por Solich, os jogadores intervirão, hoje à tarde, num coletivo e amanhã estarão liberados durante todo o dia, a fim de que possam, juntamente com o técnico, estar presentes à cerimônia religiosa do casamento de Joel.

**CONCENTRAÇÃO E INDIVIDUA**

Após a prática desta tarde, os craques do Flamengo serão conduzidos até a Casa Grande da Gávea, onde permanecerão até amanhã cedo, quando descerão para o Estádio da Gávea, a fim de participar de um novo individual.

Gozando o dia de amanhã em liberdade, os rubronegros ficarão, contudo, na obrigação de apresentar-se às 22 horas no local da concentração.

**JOEL SÓ NO RIO-S. PAULO**

Mudando amanhã a sua condição civil, o extrema Joel iniciará uma "lua de mel" que somente cessará quando o Flamengo já estiver intervindo no Torneio Rio-São Paulo.

O craque, segundo decidiu Solich, fará a sua "rentrée" na equipe no terceiro compromisso do clube pelo citado certame.

# Esportes à minuta

**Natação**

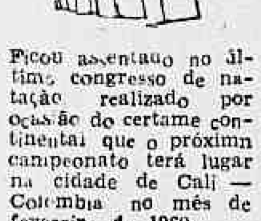

◆ Ficou assentado no último congresso de natação realizado por ocasião do certame continental que o próximo campeonato terá lugar na cidade de Cali — Colômbia no mês de fevereiro de 1960.

◆ Voltaram com medalha de primeiros lugares, 8 nadadores brasileiros — Manoel dos Santos, Sílvio Kelly dos Santos, João Gonçalves, Otávio Mobiglia, Antonio Carlos Montanhez, Francisco Carioba, Roberto Paval e Horácio Martins Figueiras.

◆ De tôdas as provas realizadas, os brasileiros sòmente perderam três, que foram vencidas pelos argentinos: 100 e 200 metros nado borboleta (Fernando Fanjul) e 1.500 metros (Jorge Mezzadra).

**Automobilismo**

◆ Henrique Casini, Alvaro Varanda e Artur de Sousa Costa, são os 3 automobilistas cariocas inscritos até agora, para a primeira prova do corrente ano que se realizará em Interlagos, domingo próximo. A prova denomina-se — "Crônica Esportiva".

◆ O Fiat Abarth-500, dirigido por um pilôto de provas terminou ontem à tarde sua tentativa, estabelecendo novo recorde mundial, o de 7 dias (168 horas) percorrendo 18.186.440 kms, com a velocidade média de 108.252 kms-h. A prova teve lugar na pista do Autódromo de Monza

**Atletismo**

◆ Os paulistas estão na dianteira dos preparativos para o próximo campeonato brasileiro. Sábado e domingo haverá em S. Paulo, na pista do Tietê, treino-competição a fim de melhor preparar os atletas para o título.

◆ Aqui no Distrito Federal as coisas vão mal: O Botafogo, até a presente data, não se inscreveu para a disputa do Troféu Brasil de março próximo e talvez não o faça mais. Seus atletas nesse caso, ficarão privados de competir e assim colaborar com a FMA.

**Basquete**

◆ Será disputada hoje, às 21 horas na quadra do Sampaio a primeira partida da série "melhor de três" entre Aliados x Mackenzie, pela decisão do título da segunda divisão. A FMB designou a dupla Evaristo Barbosa-Paulo dos Anjos para apitar a peleja.

◆ Duas entidades já se inscreveram para a disputa do campeonato brasileiro que terá lugar na cidade de Curitiba. Paulista e Carioca. O local para o certame já foi assentado: será no Clube Atlético Paranaense

**Volibol**

◆ Foi composta a Diretoria da FMV: Secretário Juarez de Oliveira Silva Tesoureiro — Claudio Henrique Pagano Diretor Técnico: Pedro Alves Guimarães, Diretor de Oficial: Hilson Gomes de Faria, Diretor de Publicidade: cap. Nilo Fernandes.

**Tênis**

◆ Lew Hoad derrotou novamente a Pancho Gonzalez por 6-4, 9-11, 6-4, obtendo assim sua décima-quinta vitória contra sete de Gonzalez na série de cem partidas que os profissionais de tenis devem jogar nesta temporada.

**Pugilismo**

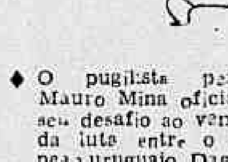

◆ O pugilista peruano Mauro Mina oficializou seu desafio ao vencedor da luta entre o campeão uruguaio Dagomar Martinez e o brasileiro Luiz Inácio (Luisão). A luta dêsses dois pugilistas será no dia 14 de março em Montevidéu.

◆ O ex-campeão mundial de meio-médio, Kid Gavilan foi derrotado pelo norte-americano "Tiger" Jones, em combate de dez "rounds".

**Remo**

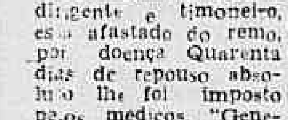

◆ Osmar de Souza (o popular "General" das lides náuticas) doublê de dirigente e timoneiro, está afastado do remo, por doença. Quarenta dias de repouso absoluto lhe foi imposto pelos medicos. "General" vinha orientando o "dois com" e "oito" do Vasco para as eliminatórias do Campeonato Sul americano de Remo de Buenos Aires.

# Portuguêsa quer Ernani, do Pôrto

**LISBOA, PÔRTO, 20 — (FP-ANI-DC) — O dirigente da «Portuguêsa de São Paulo», sr. Armando Dias, atualmente negociando em Lisboa as bases para os jogos do seu clube em Portugal, durante a «tournée» do time pela Europa, marcada para junho próximo, declarou em entrevista ao jornal «Bola» estar interessado no jogador Ernani, do Futebol Clube do Pôrto, por recomendação de Flávio Costa, que foi seu treinador.**

Paralelamente a tais declarações do dirigente brasileiro, os jornais de Lisboa e do Pôrto voltaram a ocupar-se do jogador Ernani, cuja briga com o treinador brasileiro Yustrich vem apaixonando a opinião pública: Ernani deverá ser ouvido, hoje, pela comissão de inquérito que apura as responsabilidades em tôrno do «affaire Yustrich», embora sua volta ao quadro tenha sido autorizada.

**VAI NEGOCIAR**

Declarou também o sr. Armando Dias que entrará em negociações com a direção do E. C. do Pôrto para a transferência de Ernani para a Portuguêsa, e acrescentou estar autorizado pelo jogador Zezinho a conseguir-lhe um lugar em clube português. A Portuguesa de São Paulo pede Cr$ 100 mil pelo passe de Zezinho.

Sôbre a "tournée" projetada da Portuguêsa afirmou o sr. Armando Dias que esta abrangerá Portugal, Espanha, França, Itália, Suiça e Turquia

### NADADORA AUSTRALIANA BATE RECORDE

MELBOURNE, 20 (FP) — A nadadora australiana Ilsa Konrads, de 13 anos de idade, venceu a final das 880 jardas de nado livre para Damas, do campeonato da Austrália, na piscina olímpica de Melbourne. Simultaneamente, em 10 minutos, 16 segundos e 2/10, bateu os seus próprios "records" mundiais dos 800 metros e das 880 jardas de nado livre, que detinha desde 9 de janeiro com o tempo de 10 minutos, 17 segundos e 7/10 para as duas distâncias.

### EMBARCARÁ SÁBADO O AMÉRICA MINEIRO PARA ENFRENTAR O FLAMENGO NA GÁVEA

B. HORIZONTE, 20 (Sport Press) — A delegação do América Mineiro, para o confronto de domingo, com o Flamengo, na Gávea, viajará sábado, pela manhã, em ônibus especial. O campeão mineiro de 57 receberá pela exibição em gramados cariocas 50 mil cruzeiros, livres, e solicitou à Federação Mineira de Futebol a indicação de um árbitro montanhês para dirigir o prélio com o Flamengo.

# Estréia o Vasco: S. Catarina

**FLORIANÓPOLIS, 21 (SP-DC) — Iniciando um novo e rápido "giro" pelo interior do país o Vasco da Gama fará, hoje, à noite, uma apresentação nesta cidade, em peleja que disputará contra o selecionado local.**

A exceção dos jogadores Paulinho e Belini, que não acompanharam o clube, a equipe cruzmaltina contará para o jôgo com todos os seus atuais titulares.

**COMO FORMARÁ**

O Vasco vai se fazer representar no amistoso desta noite, com o seguinte quadro: Hélio; Dario e Vianna; Écio, Orlando e Coronel; Sabara Almir, Vavá, Rubens e Pinga.

No próximo domingo, jogando contra a seleção da cidade de Joinville, os cruzmaltinos encerrarão a rápida temporada em gramados catarinenses.

### VIAJOU NELSINHO PARA O AMÉRICA

B. HORIZONTE, 20 (Sport Press) — O atacante Nelsinho, que foi contratado pelo América, do Rio de Janeiro, viajou para a Capital da República em companhia do sr. Jacinto Pinheiro representante dos rubros cariocas em Belo Horizonte. Nelsinho, receberá no América, durante um ano 15 mil cruzeiros mensais, além de uma gratificação extra, tôda vez que integrar o quadro principal.

# Outra vêz Copa Rio Branco

..Brasil e Uruguai, através de suas seleções de futebol, reiniciarão a disputa da "Copa Rio Branco" provàvelmente no fim dêste ano ou no início de 1959, conforme acêrto havido, em Montevidéu, entre o sr. João Havelange e os dirigentes da Associação Uruguaia de Futebol.

A idéia da ressurreição do famoso torneio despontou em meio a um almôço oferecido pela entidade uruguaia, segunda-feira última, na capital do Uruguai, ao Presidente da CBD.

**REGULAMENTAÇAO**

João Havelange, interessado em

(Conclui na 11 página)

# *Maratona gloriosa da seleção aquática do Brasil no Uruguai*

**(1.º de uma série de comentários de FRED QUARTAROLI)**

*Antes de entrar na apreciação técnica da maratona aquática da seleção do Brasil no XIV Campeonato Sul-Americano de Natação, Saltos e Water-Polo, realizado em Montevidéu, há que analisar os problemas locais de concentração, de organização, do ambiente social e também da própria formação da equipe participante, tratando-se de valores que, pela primeira vez, participavam de confronto internacional.*

*DELEGAÇÃO*

*A chefia da delegação, entregue ao sr. Ruben Dinard, foi primorosa, como poucas que temos visto em certames continentais. Era não o chefe austero e severo, impondo personalidade ou disciplina mas o amigo de todos, convivendo todos os instantes com os atletas, assistindo-os nos treinos e nas competições, dando-lhes o apoio moral antes das provas, tornando-se por tôdas as circunstâncias o amigo constante. Isso dava aos atletas o estímulo necessário à luta contra todos os adversários, incluindo o cronômetro. Mas aliando essa constância no convívio dos atletas, Ruben Dinard, tinha que estar presente a tôdas as reuniões diárias, além de atender o protocolo que se impõe a tôdas as delegações no exterior.*

*É claro que tinha seu quadro de delegados e assessores, êste tão atuante e atento às conveniências do Brasil na aquática continental quanto ao próprio chefe. Expressões como José Roberto Hadock Lobo, Aldo Daprá, José Pironet, Mauricio de Andrade Bekenn fizeram muito mais do que dêles se exigia, pois além da parte de que foram incumbidos, prestaram seus conhecimentos de anteriores delegações para o ótimo desempenho dessa equipe de natação, saltos e water-polo, que se tornou, nos três esportes campeã sul-americana de 1958.*

*Tendo Gastão Ladeira como superintendente na concentração agindo de molde a que nada faltasse aos atletas, cuidando-os como filhos, êsse senhor de 70 anos, superintendente da Federação Metropolitana de Natação, com seu conhecimento, foi um administrador eficiente dando o máximo de seu esfôrço. Há que observar nisso tudo a enorme responsabilidade dos dirigentes, conduzindo um grupo de moças e rapazes numa concentração de atletas de todos os países do continente sul-americano, num total aproximado de 300 atletas (Liceu Larranaga, nº 3 Centenário).*

*Não estamos aqui, fazendo elogios fáceis a quem quer que seja mas antes, estamos cumprindo estritamente o dever profissional de contar a verdade manifestando nosso reconhecimento àqueles que tão bem dirigiram essa delegação brasileira ao XIV Campeonato Sul-Americano. Sem uma chefia operosa e compreensiva não teríamos uma campanha tão brilhante como essa de 10 dias na piscina de Trouville, em Montevidéu.*

## Nova alteração

A idéia já vitoriosa de se distribuir pelos 9º, 11º e 13º Distritos Policiais a atual jurisdição do 12º, aproveitando-se êste para parte de Copacabana, que teria desta forma duas delegacias em ação, ao que sabemos será também aplicada na zona norte da cidade.

Por êste sistema, que nenhuma despesa acarreta para o erário, o atual Comissariado da Barra da Tijuca, mal instalado em barraco de madeira, sem ligação telefônica, situado em local que não corresponde à parte mais movimentada de sua imensa área retirada dos 1º, 17º e 26º DP, seria transformado em delegacia distrital que teria sede no atual pôsto policial existente no Alto da Boa Vista, onde os meios de comunicação são mais abundantes.

Para esta nova jurisdição policial seria transferido o 7º DP, cuja alçada ficaria incorporada ao 8º com grandes vantagens e economia. Três proveitos resultarão desta nova iniciativa do Chefe de Polícia.

Primeiro, é dotar a extensa zona da Tijuca, que compreende as Furnas, Cascatinha, Mesa do Imperador, Alto da Boa Vista e outros pontos pitorescos tão procurados e já com uma densidade demográfica bem acentuada, de um serviço de melhor vigilância através de uma delegacia possuidora de todos os recursos, inclusive cartório, o que lhe permitirá tomar tôdas as iniciativas de prevenção e repressão.

Segundo, é a restauração da jurisdição da Delegacia da Gávea, que foi mutilada com o estabelecimento da área de ação do Comissariado da Barra da Tijuca, cuja distância e ausência de meios não lhe permitem exercer uma fiscalização constante na antiga alçada do 1º DP, quebrando assim uma ação de continuidade indispensável à autoridade do delegado local.

Finalmente a extinção daquele comissariado, que poderia ser transformado em simples pôsto policial aproveitando-se o que existe no Alto da Boa Vista, pondo-se têrmo desta forma a certas irregularidades e abusos que não se justificam.

Com as duas iniciativas em perspectiva, corrige o general Amaury Kruel defeitos existentes na divisão policial da cidade providências estas que, muito embora fáceis, jamais acudiram aos anteriores Chefes de Polícia e que nunca foram lembradas pelos órgãos administrativos e diretores dos serviços policiais, principalmente os Setores Distritais de quem deveria partir a lembrança. Realizadas as duas alterações nos distritos de Copacabana e Tijuca, outras virão para que o DFSP tenha mais facilidade de ação, combata com mais rapidez os marginais e proporcione ao povo mais segurança e mais confiança naqueles que têm o pesado encargo de zelar pelo equilíbrio social.

Tambaúba

# Preces no depoimento do fratricida casual

**Eri Rigeiro de Siqueira, o jovem que no último dia 10 matou involuntariamente seu irmão mais moço, Carlos Alberto, de 11 anos, com um tiro de garrucha, entrecortou seu depoimento, prestado ontem no 21.º DP, de numerosas preces, choros e pedidos à alma do irmão para que o perdoasse de seu crime.**

Eri compareceu à presença do delegado Pompeu de Oliveira acompanhado de seu advogado, o sr. Eugênio Andrade da Conceição, e após fazer suas declarações retirou-se para sua casa e daí para a de uns parentes, por insistência de pessoas de sua família, temerosas de que o moço cometesse algum gesto desatinado.

**O DEPOIMENTO**

Pouco depois, voltava Eri à sala e tomando a garrucha sem saber da arte do irmão deu no gatilho, no momento exato em que Carlos Alberto aparecia à porta.

JUIZ DECIDIRÁ

O sr. Pompeu de Sousa, delegado em exercício no 21.º DP, falando ao DC declarou que encaminhará o processo amanhã à Vara Criminal e que o juiz decidirá se vai ou não pedir prisão preventiva para Eri.

Afirmou Eri em seu depoimento que no dia do crime regressara de Campos, onde adquirira uma garrucha. Após o almôço, Carlos Alberto foi dormir, levado por sua mãe e Eri foi limpar sua garrucha. Enquanto êste se levantou para apanhar uma faca, Carlos Alberto veio à sala e pôs duas balas na arma, até então vazia, e retirou-se.

## "GAIATO" PRÊSO

*A Seção de Roubos e Furtos do 2º DP., chefiada pelo detective Ventura, prendeu o ladrão Jorge de Oliveira "Jorge Gaiato", que em companhia dos indivíduos Joelson de Tal, Edson de Tal e mais um elemento desconhecido, roubou na tarde de 23 de janeiro Cr$ 28 mil do motorista Nelson Gonçalves Leal, que trabalhava no caminhão da Cia. Transportadora Cruzeiro, quando se encontrava estacionado na Rua Euclides da Rocha, em Copacabana*

# OS TUTI VÃO SE APRESENTAR À POLÍCIA SEMANA QUE VEM

## Freguês morreu de surra "à la Capri"

**O proprietário da "Cantina Capri", Rafael Antônio Tuti, e seu filho Benito Mussolini Tuti, que no domingo de carnaval assassinaram a socos e pontapés o comerciante João Pessoa de Albuquerque, deverão apresentar-se ao delegado Pastor, do 2.º Distrito, apenas na próxima semana, em virtude de o advogado que escolheram para a sua defesa, sr. Evandro Lins, sòmente regressar a esta Capital na segunda-feira.**

As últimas investigações em tôrno do massacre do freguês da "Cantina Capri" retificaram a primeira versão, que deu o comerciante João Pessoa Cavalcante como morto no interior do restaurante: segundo as testemunhas, os pontapés, cadeiradas, socos e golpe com instrumento contundente, que perfurou a meninge do comerciante, foram aplicados na calçada fronteira à "Cantina".

**A CAUSA DA BRIGA**

A briga que culminou com o assassínio do comerciante João Pessoa teve origem em uma discussão entre o filho do proprietário da "Cantina Capri" e o amigo do morto, sr. Silvio Cerqueira, que desejava a colocação de mais uma mesa para êle e três senhoras que o acompanhavam.

Quando João Pessoa chegou ao restaurante, encontrou os ânimos exaltados e a discussão no seu clímax, passando de apartador a vítima da ira dos proprietários do estabelecimento.

Segundo o sr. Haroldo Lins, que serviu de testemunha, é pràticamente impossível afirmar quem, em meio à confusão, feriu de morte o comerciante. As sras. Jurema Volpe Fonn e Letícia Batista, entretanto, afirmam que o autor do golpe com o instrumento contundente foi Benito Mussolini Tuti.

PRESO POR ENGANO

O gerente da cantina, Mário Zibelli autuado em flagrante pelo comissário Coutinho do 2º DP, que registrou o ocorrido como "lesão corporal seguida de morte", foi levado ao Distrito por ser o único responsável pelo estabelecimento encontrado pelo policial. No registro está escrito: "...Hugo Ribeiro Conceição, que o declarante foi a "Cantina Capri" e encontrando o acusado, que sòmete agora soube chamar-se Mário Zibelli, único responsável pelo estabelecimento, e prendeu-o".

As testemunhas Jurema Volpe Fonn e Letícia Batista de Azevedo, que acompanhavam o sr. Silvio Cerqueira, afirmam que Mário Zibelli agrediu ao comerciante João Pessoa de Albuquerque com uma cadeira.

JUSTIÇA

— "Papai estava irreconhecível, o ôlho direito era uma massa disforme.. êle foi chutado pela rua como se fôsse um cachorro" — declarou ao DC, bastante nervosa, Célia Marques Pessoa, de 20 anos, filha do comerciante assassinado, enquanto sua mãe, d. Zoraide Albuquerque, estava no escritório do advogado Nilton Sales, tratando do processo.

— Estávamos passando o carnaval em Araxá com mamãe quando soubemos da morte de papai — continuou Célia — e só quero que haja justiça e que os assassinos de meu pai sejam presos".

## QUEDA DO TELHADO RESULTA EM MORTE

Ao subir no telhado de sua residência, na tarde de ontem, para fazer um consêrto, Orlando Ferreira Guimarães, residente à Rua da Pedreira, 98, na Estação de Colégio, escorregou e caiu, vindo a sofrer fratura da bacia e várias lesões internas. Em consequência dos ferimentos recebidos, ao dar entrada no Hospital Getúlio Vargas, Orlando veio a falecer.

# Ladrões usaram gás para roubar em paz

**Ladrões usaram gás para roubar, na manhã de ontem, a casa do sargento do Exército, João Saldanha Martins, na Rua Eliseu de Alvarenga, 217, em Nilópolis. O gás foi introduzido pela bandeira da porta.**

O sargento João Saldanha acorda impreterivelmente às cinco e costuma encontrar de pé uma filha, que se levanta entre três e quatro da madrugada, mas ontem tôda a família ficou dormindo até 7,30 horas.

**SOGRA ACORDOU A FAMÍLIA**

Os ladrões levaram, entre outros objetos, um acordeão no valor de Cr$ 14.500, três relógios avaliados em Cr$ 5.000, uma caneta-tinteiro de Cr$ 400, um par de óculos de Cr$ 2.900 e ainda Cr$ 1.500 em dinheiro, tirados de um cofre que foi encontrado no quintal, aberto e vazio.

Quando a sogra do sargento João Saldanha chegou ficou impressionada porque todo mundo dormia ainda. O sargento disse ao DC que ao acordar sentiu uma dormência nas pernas e uma depressão profunda o fêz adormecer de novo.

POLICIA INVESTIGA

A Polícia de Nilópolis está fazendo investigações para descobrir os responsáveis pelo audacioso roubo.


## CIA. TIETÊ DE PAPÉIS

AVISO AOS ACIONISTAS

Na forma do Art. 99 do Decreto-Lei nº 2627, de 26 de setembro de 1940, ficam à disposição dos senhores Acionistas, na sede da Companhia, à Rua da Ouvidor nº 104, 3º pavimento, os documentos relativos ao Balanço Geral de 1957, bem como os demais papéis a que se refere o citado Artigo.

Rio de Janeiro, 20 de fevereiro de 1958

Walter da Silva Aragão
Diretor


## LADRÃO DORME; QUANDO ACORDA VÊ O XILINDRÓ

GOIÂNIA, 20 (ASP-DC) — Um ladrão penetrou na casa n. 74 da Rua Vinte e Quatro, cujos moradores não estavam, pôs todos os valores que encontrou numa mala de viagem, depois sentiu sono e dormiu ali mesmo, sendo despertado, na manhã de ontem, pela polícia, que o trancafiou.

Entrando pelo quintal, êle arrombou a janela às 21,30 horas e pouco depois o «serviço» estava terminado. O larápio visitou a casa ao lado e retornou ao barracão n. 74, e só quando ia saindo pela segunda vez, achou que o local era bom para tirar uma soneca. Tirou e agora está atrás das grades.

## IMPLICADO

*Este é Raulino da Costa, implicado com o advogado Leopoldo Heitor, Daniel Dias e José Müller na falsificação do cheque de 18 milhões de cruzeiros*

## ASSINOU CHEQUE FALSO COMO UM ATO DE ROTINA

O sr. Gil Sobral Pinto, Diretor da Divisão de Recepção e Expedição do Departamento Federal de Compras, disse ao juiz Amilcar Laurindo Ribas que estava certo de que sua assinatura apenas formalizaria a emissão garantida pela de um colega seu e que por isso não titubeou em subscrever um cheque de Cr$ 18 milhões, o mesmo que seria depois utilizado por Daniel Dias, funcionário daquela repartição, para lesar a Comissão Federal de Compras do Ministério da Fazenda.

Essa afirmação do sr. Gil Sobral Pinto foi logo depois corroborada pela sua secretária, dona Zélia Gonçalves de Azevedo, no depoimento que prestou perante o titular da 14a. Vara Criminal, no sumário de culpa a que respondem o citado Daniel Dias, o advogado Leopoldo Heitor, Raulino da Costa e José Muller, implicados todos na falsificação do cheque de Cr$ 18 milhões.

**FALTAVA UMA ASSINATURA**

Disse o sr. Gil Sobral Pinto que recebeu de Daniel Dias um cheque em que não estava a sua assinatura, e chegou a estranhar o fato, uma vez que o sr. Ladário, cuidadoso funcionário da Divisão de Recepção, não deixaria um cheque tramitar sem sua assinatura.

Daniel Dias, porém, retrucou-lhe que o próprio sr. Ladário poderia equivocar-se, ao que não hesitou em subscrever o cheque, sem mesmo conferir a correspondente nota de pagamento.

Prosseguirá hoje a tomada de depoimentos das testemunhas, devendo ser ouvidas as sras. Allde da Fonseca e Onila da Costa Monteiro e o sr. Milton Salino.

## ELABOROU A PROGRAMAÇÃO

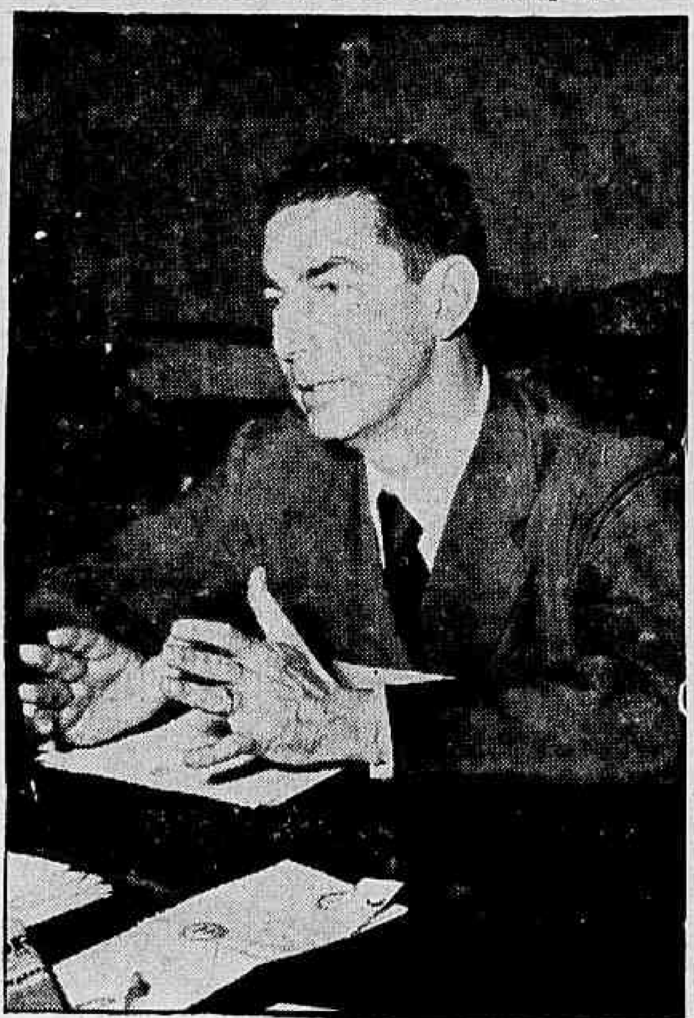

*Na foto, o coronel Danilo da Cunha Nunes, que presidiu a reunião das Comissões Executiva e de Recepção do DFSP, destinada a elaborar a programação da II Conferência Nacional de Polícia.*

# Escolhida a agenda da Conferência de Polícia

**Sob a presidência do coronel Danilo Nunes, as Comissões Executiva e de Recepção do Departamento Federal de Segurança Pública, ontem reunidas no gabinete do Diretor do DFPS, acertaram a realização, durante a II Conferência Nacional de Polícia, marcada para 10 a 20 de maio, de seis sessões plenárias, sete reuniões de Comissões de Estudos, e cinco de Conselho Jurídico, além de duas sessões solenes de abertura e de encerramento.**

No dia 10 de maio, pela manhã, haverá a solenidade de apresentação de credenciais dos congressistas ao general Amauri Kruel, realizando-se à tarde a sessão preparatória e, à noite, a sessão solene da instalação da Conferência, que comemorará o 150.º aniversário da fundação da polícia civil no Brasil com uma homenagem à memória do conselheiro Paulo Fernandes Viana, seu primeiro Intendente-Geral.

**OBJETIVOS DA II CONFERENCIA**

O objetivo central da IIa. Conferência será o de objetivar determinados problemas policiais que, sob aspectos diferentes, se fazem sentir em diversas regiões do país, bem como conseguir uma fórmula de íntima colaboração e articulação entre as polícias brasileiras, no sentido de combater atividades criminosas, que ultrapassem as jurisdições de cada Estado, tais como contrabando, tráfico de mulheres, uso de tóxicos e entorpecentes, furtos de automóveis, crimes contra a ordem política e social.

**TESE DO DF**

Entre as teses que serão apresentadas durante o conclave, destaca-se a do Distrito Federal, que será relatada pelo delegado Fernando Schwab e que prevê a "criação de um órgão central receptor e distribuidor de informes policiais no Distrito Federal, além da criação de outros idênticos em todos os Departamentos Policiais do Brasil".

Estiveram presentes à reunião os delegados Fernando Bastos Ribeiro, Olavo Rangel e comissário Carlos Navarro, membros da Comissão Executiva, e delegados Hermes Machado, Melo Morais, Agnaldo Amado e comissário Iraci Gomes, da Comissão de Recepção.

## IDENTIFICADO: FURTOU FÉRIA DO MOTORISTA

O autor do furto, praticado na madrugada de ontem, da importância de Cr$ 840, correspondente à féria do motorista Manuel Joaquim Gomes Pimenta, proprietário do lotação 5-05-44 (Estrada de Ferro-Leblon), foi identificado, na manhã do mesmo dia, como Durval Ferreira da Silva, de 19 anos, trocador de ônibus, residente na Rua Marcílio Dias, 38.

Durval furtara a féria do lotação no momento em que o proprietário estacionara o veículo, após a última viagem, na porta do Bar Jobim (Av. Ataulfo de Paiva), onde fôra tomar um refrigerante. Depois prêso pelo guarda-noturno 102, o gatuno foi conduzido ao 1.º DP e, perante o comissário Scalfiar, negou a autoria do crime embora acusado por testemunhas, recusando-se, ainda, a dar o nome.

AMEAÇOU POLICIAIS

Na delegacia, o larápio, dizendo-se vítima de calúnia, ameaçou agredir os policiais presentes e projetou-se contra as paredes do recinto, declarando que queria morrer. Dominado a custo, foi trancafiado no xadrez.

Ao contrário do que afirmara no comissário Durval não é filho de oficial do Exército e sim de um sargento. O criminoso foi identificado pelo detective Conceição, chefe do Serviço de Vigilância e Investigações Criminais do 1.º Distrito Policial.

## CORTE DE LUZ RESULTA EM 1 MÊS DE PRISÃO

Por haver cortado a luz elétrica de suas duas inquilinas, João Gomes foi ontem condenado a um mês de prisão, com multa de Cr$ 2 mil, pelo juiz Gil Soares, da 19a Vara Criminal.

As inquilinas Ariana Miranda e Joana Monsores, que residiam nos fundos do prédio de propriedade de João Gomes, queixaram-se à Polícia pelo corte de luz efetuado pelo senhorio, que, por isso, foi obrigado, pelo delegado, a pagar a fiança de Cr$ 10 mil, para livrar-se da prisão.

RECEBERÁ FIANÇA

Agora, pela sentença dada ontem, o juiz Gil Soares determinou que o valor cobrado como fiança fôsse restituída a João, porque a matéria era contravencional e não crime, como entendera o delegado.

## FOI ROUBADA, FAZ APÊLO

Compareceu, ontem, à nossa redação a feirante Maria do Carmo que, quando trabalhava na feira de ontem da Rua Bartolomeu Mitre, arrumando seu tabuleiro, deixou sua carteira com Cr$ 4 mil, a licença da COFAP n. 862, o título de eleitor e carteira de identidade, sendo roubada. A feirante faz um apêlo, no sentido de que o ladrão mande entregar os documentos na redação do DC, podendo ficar como todo dinheiro.

## MORREU DE INSOLAÇÃO

Orlando Leal Teixeira, na tarde de ontem, sentiu-se mal, tendo chamado uma ambulância do Hospital Getúlio Vargas, para onde foi levado a fim de ser socorrido, pois tratava-se de um caso de insolação. Ao dar entrada naquele hospital Orlando veio a falecer, sendo seu corpo remetido para o Instituto Médico Legal.

## POLÍCIA (de todo o mundo)

# Illinois: em liberdade o autor do "crime do século"

**LIVRE POR APENAS CINCO ANOS**

**Foi pôsto, ontem, em liberdade condicional, por cinco anos, Nathan Leopold, condenado a 99 anos de reclusão pelo assassínio de Bobby Franks, ocorrido em meados de 1924 e considerado, pela imprensa como o «crime do século». Leopold, filho de um milionário e talentoso estudante de medicina (quando foi prêso), vem trabalhando como técnico no laboratório da Penitenciária de Springfield, em Illinois, onde cumpria sua pena, tendo aprendido 20 idiomas por correspondência. Sabe-se que o mesmo já recebeu ofertas para trabalhar em Nova Iorque, Illinois, Califórnia e Havaí.**

**Quando tinha 19 anos de idade, Leopold e seu amigo Richard Loeb mataram o menino Bobby Franks, em Chigaco, movidos apenas pelo desejo de sentirem uma emoção. Na execução do crime utilizaram-se de um buril. Richard, foi morto há alguns anos atrás, por seus próprios companheiros de cela, devido ao mau gênio que possuía. (UP-DC).**

### Norfolk: 18 vítimas do "Bonita"

Foram encontrados, ontem, os corpos de 18 homens, membros da tripulação do cargueiro italiano «Bonita», que naufragou no decorrer da tempestade que devastou a zona de Norfolk. Seis outros marinheiros estão desaparecidos e três foram salvos.

Os 27 homens da tripulação tinham tomado uma embarcação de salvamento, enquanto o navio afundava no largo da costa da Carolina do Norte. A embarcação virou no momento em que acostava ao cargueiro americano «Presidente Adams», que fôra em socorro do navio italiano. — (FP-DC)

### Machico: Explosão

Uma explosão destruiu, ontem, a sede dos serviços meteorológicos de Machico, causando ferimentos graves no meteorologista chefe e no seu auxiliar.

A explosão ocorreu no depósito de hidrogênio daqueles serviços. — (ANI-DC)

### Lisboa: 2.018 autuações

Durante o mês de janeiro foram autuados em Lisboa 2.018 motoristas que infringiram às regras do trânsito, apesar do número de acidentes não ter diminuído com estas autuações. — (ANI-DC)

### Lisboa: Milhões em contrabando

**Uma moderna e científica organização de contrabando foi descoberta pela polícia portuguêsa, em Lisboa, devendo tôda a quadrilha ser desmantelada. As mercadorias apreendidas, ontem, foram avaliadas em Cr$ 15 milhões.**

**Os contrabandistas operavam com planos metódicos e preestabelecidos, servindo-se de grande frota de camionetas e navios. — (ANI-DC)**

### Bahrein: Explosão no "Siestan"

**As perdas foram totais, tendo morrido 45 pessoas, na explosão do cargueiro britânico «Siestan», de 7.440 toneladas, que ocorreu, anteontem, no Pôrto de Bahrein, no Gôlfo Pérsico.**

**Onze pessoas conseguiram salvar-se. O capitão do navio sinistrado, W. A. Chappell, também morreu vitimado pela explosão. (UP-DC).**

## MARIA EDMÉE TORREZÃO DE ARAUJO

MISSA DE 7.º DIA

**João Carlos Torrezão de Araújo, espôsa e filho, Maria Edmée de Andrade Jacques da Silva, espôso e filho, Maria Nazarena Magalhães Castro de Andrade e filhos, Evandro Carlos de Andrade, espôsa e filha, agradecem sensibilizados as manifestações de pesar recebidas por ocasião do falecimento de sua inesquecível mãe, sogra, avó e bisavó, MARIA EDMÉE TORREZÃO DE ARAÚJO, e convidam os demais parentes e amigos para assistirem à missa de 7.º Dia que, em intenção de sua alma, mandam celebrar, segunda-feira, dia 24, às 10 horas, no altar-mór da Igreja da Santa Cruz dos Militares, na Rua 1.º de Março, esquina da Rua do Ouvidor. Antecipadamente, agradecem a todos que comparecerem a êsse ato de fé cristã.**

# Exame pericial dirá se houve uxoricídio

**O exame pericial procedido no corpo de Celina Ferreira da Silva, encontrada morta no banheiro de sua residência na Rua Pina Rangel, 338 (Campo Grande) na quarta-feira de Cinzas, determinará se a morte decorreu de esganadura (o marido é suspeito de uxoricídio) ou enforcamento. Juntamente com o laudo pericial será entregue também o exame grafológico do bilhete deixado pela vítima.**

O marido de Celina — Elírio da Silva — sôbre quem pesam fortes suspeitas de ter assassinado, por ciúmes, a espôsa, não está foragido conforme foi noticiado. Apesar de estar sob a vigilância das autoridades do 28.º DP, Elírio continua em casa.

**ERROS COMPROMETEM**

Segundo a versão de Elírio, que encontrou o cadáver, Celina, que o enganava com José Dias da Costa e Naim Costa, teria se enforcado deixando um bilhete comprometendo seus sedutores, em que as palavras "aceitei" foi escrita com "s" e "disso", com cê cedilhado. O comissário Pano pediu ao suspeito que escrevesse uma carta naq ual se inclula as mesmas palavras, observando que os mesmos erros foram cometidos por Elírio.

Outros detalhes observados pela Polícia comprometem o marido da morta. Celina foi encontrada com as pernas sujas de poeira e o lençol de sua cama (na qual dormira, segundo contou o marido) estava completamente limpo. Além disso a chave do banheiro que estava fechado com o cadáver dentro, foi encontrada do lado de fora, no rodapé da porta. As diligências prosseguem simultâneamente no 28.º DP e no Instituto de Criminalística.

## ATROPELADA NA PRAÇA GENERAL OSÓRIO

Um ônibus da Linha 109, chapa 83307, Malvino Reis-Ipanema dirigido por Sebastião Severino Nunes, atropelou na tarde de ontem, na Praça General Osório, a doméstica Ema Deiger, de nacionalidade alemã, que foi conduzida para o Hospital Miguel Couto com fratura na cabeça diversas fraturas e escoriações, ficando internada para observação. O motorista, prêso em flagrante, foi conduzido ao 2º DP, sendo autuado.

# Ladrões de jóias são presos numa chaminé

**MANAUS, 20 — (Asap.-DC) — Após perseguição em um avião da Panair do Brasil, fretado especialmente para alcançar o navio do Lóide "Rio Amazonas", que partira de Belém com destino a Manaus levando dois ladrões da joalheria "Cruzeiro", a polícia paraense localizou, escondido na chaminé daquele navio, a dupla de larápios, José Parodia e Joaquim Fernandes.**

Os ladrões, após o roubo das jóias da joalheria "Cruzeiro" no valor de quatro milhões de cruzeiros, fugiram com suas mulheres Carmen Bentez e Mercedes Caballero para bordo do "Rio Amazonas", que zarpou de Belém no mesmo dia, e só foi alcançado pela "Catalina" fretado pelo proprietário da joalheria no Pôrto de Tefé.

**LADRAO DOENTE**

Os policiais que subiram a bordo do «Rio Amazonas» em Tefé prenderam apenas, no primeiro momento, as espôsas dos ladrões internacionais. Dois investigadores que ficaram no local, entretanto, localizaram logo após os larápios escondidos na chaminé, em virtude de um dêles, sufocado pelo calor, ter denunciado a sua presença.

Uma caravana policial seguiu para Tefé a fim de recambiar José Parodia e Joaquim Fernandes para Manaus.

## INTERVEIO RP PARA HOSPITAL ACEITAR DOENTE

Após receber alta no Hospital Samaritano José da Silva Nogueira caiu, ontem, poucos metros adiante, em frente ao número 98 da rua Bambina alí permanecendo por longo tempo pois os médicos daquele Hospital apesar de estarem avisados do fato, se negaram a recolhê-lo, só o fazendo com intervenção de uma rádio-patrulha.

A grande massa popular aos gritos de "depredemos a falsa Casa de Saúde", assistia os dolorosos apelos dos guardas da viatura policial, que com José ainda desmaiado em seus braços, batiam à porta sem serem atendidos. Finalmente ocorreu o aparecimento dos médicos, que socorreram o doente após vários protestos.

DIRIGENTES ESTRANGEIROS

Primeiramente, os responsáveis pelo Hospital Samaritano negaram-se a prestar quaisquer declarações, alegando que "o que se passa alí não é da conta de ninguém, mesmo porque José da Silva Nogueira só fôra tomar uma injeção e nunca esteve internado". Os mesmos, cujas identidades não nos foi possível saber, negaram-se ainda a dar o nome certo de José, porém como as autoridades policiais, revoltadas pela má atenção dispensada pelos médicos ao diferente insistisse, êles acabaram por aceitá-lo de novo.

## ARRANCARAM A PORTA DA CASA PARA ROUBAR

Indo ontem à tarde ao apartamento 103 da Travessa Comendador Philipps, 7, no Méier, que está sob sua guarda, José Ferreira encontrou a porta principal quebrada e inteiramente deslocada de seus gonzos e o interior do apartamento totalmente revolvido.

Indo à Delegacia do 22º DP, José comunicou o fato ao comissário Curi, que após registrar a ocorrência resolveu esperar a chegada dos moradores, que foram passar o carnaval no Espírito Santo, a fim de arrolar os bens roubados.

## CERA AQUECIDA MATA MENINO E QUEIMA A MÃE

SÃO PAULO, 20 (Asapress-DC) — Uma criança morreu e sua mãe ficou gravemente queimada no interior do Hotel Condessa, na Cidade de São José do Rio Prêto, quando a lata de cera que a senhora aquecia no fogão do estabelecimento explodiu, lançando jactos incandescentes que atearam fogo ao fôrro e às paredes da cozinha.

Em seguida à explosão — de que resultou a morte do menino Jair Lara Cassim, de três anos de idade, e queimaduras graves em sua mãe, a proprietária do hotel, sra. Aurora Cassim — as chamas se comunicaram ao prédio todo do hotel e a um armazém vizinho, chegando, no entanto, os bombeiros a tempo de salvar parcialmente ambos os prédios.


**PAULO JUVENAL**
Advocacia criminal
AV. RIO BRANCO, 117 — S/415
Tel.: 52-2922
Diàriamente das 17 às 18 hs.


## PERDEU O 30º DP

*Na foto, o sr. Marchiles Scorzelli, ex-Corregedor do DFSP, que destituído do cargo de delegado do 30º DP, foi designado pelo Chefe de Polícia para servir no 13º DP, como comissário de polícia*

## DE DELEGADO A COMISSÁRIO O EX-CORREGEDOR

Em portaria assinada, ontem, o Chefe de Polícia designou o sr. Marchiles Scorzelli, ex-Corregedor do Departamento Federal de Segurança Pública, para servir no 13.º DP como comissário de polícia. No mesmo ato, o general Amauri Kruel destituiu o sr. Scorzelli do cargo de delegado do 30.º DP.

Pela mesma portaria, o Chefe de Polícia determinou a remoção dos seguintes comissários: para o 19.º DP; para o 21.º DP, Alcio Gurgel do 11.º DP; para o 15.º DP, João Vieira Azeredo Coutinho do 12.º DP; para o 2.º DP, Olímpio Dias Filho do 21.º DP; para o 20.º DP, José Gomes Sobrinho do 23.º DP; para o 24.º DP, José de Araújo Machado do 26.º DP e para o 1.º DP, César Alberto de Mendonça do 2.º DP.

## CASAL ROUBOU NO CEARÁ E FOI A MINAS

BELO HORIZONTE, 20 (ASP-DC) — A Secretaria de Segurança Pública acaba de receber telegrama em que sua congênere de Fortaleza, Ceará, pede a captura do casal de gatunos responsável pelo furto de jóias no valor de 12 milhões de cruzeiros, ocorrido há poucos dias.

Trata-se do indivíduo Roberto Zapato e sua mulher Carmen Costa Zapato, que assaltaram uma joalheria em Fortaleza e depois compraram passagens para Belo Horizonte, acreditando-se que estejam nesta cidade. Êles costumam passar por ciganos ou artistas de circo.

DILIGÊNCIAS

A polícia local já visitou vários hotéis, assim como as estações de desembarque, que estão sendo guardadas por investigadores.

Roberto Zapato tem 25 anos, é moreno claro e de estatura mediana. Sua companheira é mais alta do que êle e tem a mesma idade.

"A vida é combate
que os fracos abate,
que os fortes, os bravos,
só pode exaltar".
(Canção dos Tamoios)

(ANTONIO G. DIAS)
o maior poeta romântico brasileiro, nascido no Maranhão, em 1823.

**Para formar uma MOCIDADE FORTE com as Luzes da CULTURA e da RELIGIÃO!**

# AJUDE A CONSTRUIR A UNIVERSIDADE CATÓLICA DO MARANHÃO

*colaborando* com Cr$ 100, de tijolos

Você que é patriota e sabe que a Mocidade representa a grande esperança do Brasil. Atenda a êste apêlo humano que veio das terras do Norte! O pedido sincero de sua Excia. Revma. Arcebispo do Maranhão — para que se concretize o ideal de tantos jovens corações brasileiros — VER CONSTRUIDA A UNIVERSIDADE CATÓLICA DO MARANHÃO — para oferecer instrução superior a milhares de estudantes do norte e do nordeste do país.

Os católicos do Brasil e todos os homens de bom coração estarão contribuindo para erguer um monumento de cultura que dignificará as tradições da terra natal de Gonçalves Dias e de tantas outras inteligências que elevaram bem alto o nome do Brasil.

**E você recebe um bilhete numerado da grande TÔMBOLA que poderá ser premiado com:**

1.º - Dois APARTAMENTOS de luxo na Av. N. S. de Copacabana, 360 - apart. 813 e 815 - com vista para o mar, no valor de 2 milhões de cruzeiros.
2.º - Um luxuoso APARTAMENTO em S. Paulo, na Av. S. João, 1833 - apart. 1503 - no valor de um milhão de cruzeiros.
3.º - Um APARTAMENTO no Recife, no valor de um milhão de cruzeiros.
4.º - Uma CASA em São Luiz do Maranhão, no valor de um milhão de cruzeiros.
5.º - Um AUTOMÓVEL PLIMOUTH 1957
6.º - Um AUTOMÓVEL MERCURY 1958
7.º - Um AUTOMÓVEL ROMI-ISETTA
8.º, 9.º e 10.º - LAMBRETTAS de luxo.
11.º ao 15.º - TELEVISORES DE LUXO.
16.º ao 20.º - GELADEIRAS DE LUXO.
21.º ao 23.º - TRÊS VIAGENS
Duas à América do Norte
Uma à Europa
24.º e 25.º - Duas máquinas de COSTURA.

**COMPRE, HOJE MESMO, O SEU BILHETE!**

**ENDEREÇOS:**

**RIO DE JANEIRO**
Escritório Central - Av. 13 de Maio, 47 - ap. 305 - Igreja São João Batista da Lagôa - Rua Voluntários da Pátria, 287 - Tel. 26-2926 - Igreja Santo Cristo - Rua Santo Cristo, 213-A - Tel. 23-4567 - Casa do Comerciário - Rua das Laranjeiras, 374 - Tel. 45-8080.

**SÃO PAULO**
Livraria do Verbo Divino - R. da Glória, 560 - Tel. 36-8673 - Imobiliária Ubatuba - Rua 24 de Maio, 104 - 12.º and. - Conj. A - Tel. 35-7317

**CURITIBA**
Livraria do Verbo Divino - Rua Emiliano Perneta, 463

**PÔRTO ALEGRE**
Rua Duque de Caxias, 920 — Jornal "O Dia"

**BELO HORIZONTE**
Mão Feliz — Rua Tupinambás, — Esq. de R. Rio de Janeiro

**RECIFE**
Dr. João Borba - Rua Pacífico dos Santos, 160 - Tel. 3253

**SÃO LUIZ**
Palácio Arquiepiscopal

*Sob a responsabilidade do Exmo. Sr. Arcebispo do Maranhão, D. José Medeiros Delgado, com licença do Presidente da República, Dr. Juscelino Kubitschek.*

**AJUDE A CONSTRUIR A UNIVERSIDADE CATÓLICA DO MARANHÃO**

## Franceses . . .

**DESMENTIDO FRANCÊS**

As autoridades francesas desmentiram a versão tunisiana, afirmando que o Vice-Governador havia sido convidado a participar de uma investigação realizada pelas tropas de Remada, acêrca da explosão de uma mina terrestre, naquela guarnição, em consequência da qual foi atingido um jipe militar francês, ficando feridos um oficial e um soldado. O general Gambiez, comandante das fôrças francesas na Tunísia, segundo informam as mesmas autoridades, deu ordens formais para que fôssem libertados os prisioneiros tunisianos.

É essa a primeira vez que se registra a violação, por parte das tropas francesas, da ordem do Govêrno de Túnis, segundo a qual aquelas tropas estavam obrigadas a permanecer em seus quartéis, desde 8 do corrente, como represália ao bombardeio de Sakiet Sidi Yussef.

# CONCLUSOES DA 1.ª PAGINA

**CÔNSULES EXPULSOS**

As autoridades tunisianas expulsaram, hoje, cinco cônsules franceses de diversas localidades e o agente da Chancelaria do Kef.. Até agora, segundo informa a embaixada da França nesta capital, foram expulsos 605 cidadãos franceses das regiões fronteiriças da Tunísia.

O fechamento dos consulados ameaça agravar a tensão franco-tunisiana. É evidente o descontentamento geral que continua reinando entre os dois países, apesar de ambos terem aceito a mediação anglo-americana, para ajudá-los na solução do seu conflito.

**BONS OFÍCIOS**

WASHINGTON e NAÇÕES UNIDAS, 20 — (FP-UP-DC) — O Secretário Geral da ONU, sr. Dag Hammarksjold, falando aos jornalistas, declarou que seu papel na questão das relações franco-tunisianas ainda não terminara, mas devia agora harmonizar-se com os bons ofícios anglo-americanos.

O porta-voz do Departamento de Estado confirmou, oficialmente, hoje, que o Subsecretário de Estado para os assuntos políticos, sr. Robert Murphy, partirá de Washington, amanhã, com destino a Londres, Paris e Túnis, para representar os Estados Unidos na mediação do conflito franco-tunisiano.

**ESTATUTO DE BIZERTA**

LONDRES 20 (FP-DC) — Comentando informações segundo as quais o oferecimento dos bons ofícios anglo-americanos não se aplicariam ao estatuto de Bizerta declarou hoje o porta-voz do Foreign Office que o Govêrno britânico considera que aquele oferecimento se aplica ao conjunto das questões diretamente em discussão entre os governos francês e tunisiano

O primeiro ministro Gaillard declarou, na Assembléia Nacional, que Bizerta continuará sendo pôrto francês e o Ministro do Exterior Pineau, por sua vez, disse que em hipótese alguma, se permitirá que a mediação anglo-americana trate do problema argelino.

**QUEIXAS DA TUNISIA**

N. UNIDAS, 20 (FP-DC) — O sr. Mongi Slim, representante da Tunísia na ONU, enviou hoje quatro cartas ao Secretário Geral Hammarskjold. Na primeira, a Tunísia acusa as tropas francesas estacionadas em Remada de terem invadido essa aldeia aprisionando funcionários tunisianos. Na segunda, queixa-se a Tunísia de concentrações de tropas na fronteira, à altura de Fedj El Ahla e Ain Karma. Na terceira carta, são acusadas as autoridades do Hospital Marítimo Francês de Menzel Bourguiba de terem recambiado quarenta doentes tunisianos, alguns em estado grave e finalmente, na quarta, informa a Tunísia que armas e munições foram descobertas, em consequência de buscas efetuadas em domicílios de cidadãos franceses na Tunísia.

## Explodiu . . .

O foguete hoje experimentado foi o mesmo que a Fôrça Aérea tentou lançar, sábado último, quando, em consequência do mau funcionamento de certos aparelhos, os motores do engenho tiveram que ser desligados pouco antes de ter o "Atlas" deixado a rampa de lançamento.

## Churchill . .

jornalistas conseguiram obter do detective Murray, da Scotland Yard, há muito tempo dedicado à guarda do ex-premier.

Centenas de telegramas, enviados do mundo inteiro, chegam a La Pausa. No palácio de Rainier, Principe do Mônaco, há chamadas telefônicas o dia todo, pedindo a comunicação dos boletins médicos.

## Missão . . .

mentos tidos com o ministro Alkmim e com o Departamento Econômico do Itamarati, pôde constatar que a maior dificuldade para o incremento do intercâmbio entre os dois países reside na forma de pagamento a ser estabelecida.

— Viemos sondar o mercado — disse o chefe da missão iugoslava. Trouxemos propostas concretas de vendas de vários produtos e colhemos ofertas de produtos brasileiros Os nossos preços são de concorrência e os artigos brasileiros de que precisamos nos foram oferecidos por preços que nos interessam.

— A missão oficial do Govêrno iugoslavo deverá vir ao Brasil o mais cêdo possível e acreditamos que levará a bom termo os entendimentos por nós iniciados.

**ACORDO MULTILATERAL**

O sr. Ivo Barbalic adiantou que, no momento, para o seu país, a forma de comércio que convém é a de acôrdo bilateral, mas que isso poderia ser apenas o ponto de partida para o comércio multilateral posterior e que o Banco Nacional da Iugoslávia já apresentou ao Govêrno brasileiro uma proposta nesse sentido.

Sôbre os produtos oferecidos ao Brasil, o chefe da missão informou que há propostas concretas de vendas de alumínio, zinco chumbo, celulose, lupulo, produtos de metais não ferrosos e alguns outros. Acrescentou que sòmente no tocante a motores Diesel, ficaram acertados negócios no montante de meio milhão de dólares. Informou também que o seu país se acha particularmente interessado em comprar do Brasil café, carnaúba cacau, tecidos, fios para tecelagem minério de ferro, madeiras, açúcar e produtos vegetais, e ... dependendo das condições de transporte.

Sôbre as possibilidades do aumento de consumo de café pela população iugoslava, informou o sr Barbalic que não é suficiente para demonstrar tal coisa — afirmou —, a Suécia com menos de 10 milhões de habitantes, compra anualmente quase 50 mil toneladas de café do Brasil e a Iugoslávia, com 20 milhões de habitantes adquire apenas 4 mil toneladas. Nosso consumo "per capita" — disse — é de apenas meio quilo por ano, quando na Suécia é de quase 7 quilos por ano.

## Garantia . . .

individuais e a união de todos os argentinos. Repeliu a afirmação, feita pelos dirigentes do Movimento Peronista, de que os peronistas deveriam sufragar seu nome com o objetivo de facilitar uma futura contra-revolução, que traria Perón de volta ao Govêrno.

**PROGRAMA NACIONALISTA**

O sr. Frondizi disse que não é comunista e expôs seu programa de Govêrno do qual faz parte a solução pacífica dos conflitos sociais, o desenvolvimento da economia nacional, o apôio à nacionalização do petróleo e a reivindicação, para a Argentina, de territórios antárticos.

**TUDO AO CONTRÁRIO**

Frondizi, numa nota, desmente afirmações, que lhe atribui entrevista publicada no jornal «Chicago Tribune». Declara êle: «Na entrevista, digo tudo ao contrário do que venho sustentando, há 30 anos, em minha condição de parlamentar como partidário de idéias liberais à nossa soberania política e econômica».

## Outra vez . . .

(Conclusão da 1ª pag.)

que a "Copa Rio Branco" seja realmente reiniciada, recebeu com carinho a proposta dos uruguaios e nesses próximos dias a encaminhará à Diretoria e ao Conselho Técnico, para o estabelecimento de data que a disputa no calendário da entidade.

Quanto à regulamentação da "Copa", pouca diferença terá das disputas anteriores, estando os dirigentes da CBD dispostos a sugerir o aproveitamento dos ...

# CONCLUSÕES DA 12a. PÁGINA

## Mulheres . . .

to as do senador Mozart Lago, são falhas. Se abordam um aspecto da questão esquecem outros importantes. Necessitam revisão".

**FOI CANDIDATA**

D. Bertha foi candidata a deputado em 1934, mas não se elegeu. Não tentou de novo as eleições, segundo disse ao DC, porque, 'como mulher de ciência e de laboratório, está acostumada a obter resultados práticos em suas experiências". Não tendo sucesso daquela vez, desistiu.

**A SABATINA**

Depois de falarem os brasileiros, as senhoras americanas fizeram perguntas sôbre o divórcio, a adoção de crianças, se pode a mulher brasileira assinar cheques sem o consentimento do marido, e outras.

Por fim falaram três americanas: a sra R. I. C. Prout, presidente da Federação Geral dos Women's Clubs, sôbre "A função da nossa organização"; a sra Oscar A. Ahlgren, "public-relations" oficial da F. G. W. C. sôbre "A importância de um bom Public-Relations"; e, finalmente a srta Sallu Butler, Consultora Legislativa do F. G. W. C. sôbre "O impacto da organização das mulheres sôbre a legislação".

## Navio trouxe . . .

xilio de quatro milhões de dólares, adiantou o sr. Bordalo, proporcionará à nossa indústria de calçados a vantagem de poder inverter um capital em bens que ficará sendo brasileiros.

— Cinco anos depois que as máquinas estiverem amortizadas, sua manutenção ficará bem barata, concluiu.

**FABRICA DE AUTOMOVEIS**

Chegou, também, pelo "Alcântara", o industrial Carlos Eduardo Murray, que estêve na Alemanha e na França, ultimando as negociações para a fabricação de velas para automóveis "Marshall" e carros da marca "N. S. U.", ambos já com planos aprovados pelo Grupo de Expansão da Indústria de Automóveis (GEIA).

O sr. Carlos Eduardo Murray disse ao DC que as fábricas alemães ficaram entusiasmadas com o plano do "GEIA", administrado pelo Ministro da Viação. O início da produção de velas "Marshall" — disse êle — será em setembro dêste ano, por uma firma de capitais franceses e brasileiros. Quanto à produção de carros "N.S.U.", começará em novembro próximo mas só parcialmente. Em fins de 1960 — prosseguiu — a fabricação dêsses automóveis será inteiramente brasileira.

**O SAUDOSO**

O maquinista teatral Alexandre Martins, ainda a bordo do "Alcântara", disse ao DC que sua volta ao Brasil fôra provocada pela saudade. Alexandre Martins integrava uma companhia brasileira de revistas que se exibe atualmente em Lisboa.

A companhia, dirigida pelo empresário português Giuseppe Bastos e o ator Spina, obteve grande êxito em Moçambique e Angola, segundo o entrevistado. Informou êle ainda que o resultado financeiro da excursão estava sendo muito bom e que os artistas brasileiros são muito bem recebidos em tôdas as cidades portuguesas.

**O MILIONARIO INGLÊS**

O milionário inglês Thomaz Valliers é grande plantador de chá, borracha, cacau e café, no Ceilão — segundo informou.

— Em 1896 estive no Brasil — disse êle — mas o Govêrno brasileiro não quis me ajudar e eu resolvi partir para o Ceilão. Ali, iniciei minha vida comercial e fiz fortuna. Volto agora ao Rio para ver como o Brasil mudou, já que muitos dos meus amigos têm me falado do progresso brasileiro.

## Júri do corso . . .

bros: José Luís Clerot, representante do Ministro da Educação e Cultura; Dalto Otatti Xavier, representante do prefeito Negrão de Lima; Renán França, Presidente do Sindicato dos Radialistas e representante da Rádio Mundial; Mário Galves, Superintendente de Transportes, e Nestor de Holanda, representante do DIARIO CARIOCA.



# INSTITUTO DE PREVIDÊNCIA E ASSISTÊNCIA DOS SERVIDORES DO ESTADO

## DC — Divisão de Adminstração de Bens

O Chefe da Divisão de Administração de Bens do IPASE torna público, para conhecimento dos interessados, que os candidatos classificados na concorrência relativa à venda de 256 apartamentos no Conjunto Residencial de Jacarepaguá, na Rua Cândido Benício n. 2935, são os abaixo relacionados.

A classificação ora tornada pública não tem o caráter definitivo e poderá ser alterada. Dentro do prazo improrrogável de 10 (dez) dias consecutivos a partir da data da publicação dêste Edital no "Diário Oficial", serão aceitas contestações quanto ao resultado aqui tornado público.

Decorrido o prazo supracitado, o Diretor do Departamento de Aplicação de Capital do IPASE fará publicar novo Edital, dando o resultado definitivo da Concorrência em aprêço.

| Número da inscrição — Nome | Clas. | N. de pts. | Financ. |
|---|---|---|---|
| 1502 — Arlindo de Almeida | 1 | 1952 | 510.000,00 |
| 1165 — Etelvino Flores | 2 | 1820 | 400.000,00 |
| 267 — Valdir Emiliano de Freitas | 3 | 1812 | 510.000,00 |
| 948 — Orlando Veloso | 4 | 1712 | 430.000,00 |
| 2068 — Santiago da Rocha Pita | 5 | 1580 | 400.000,00 |
| 361 — Carlos Cândido do Amaral | 6 | 1552 | 430.000,00 |
| 1837 — Manuel Ribeiro Filho | 7 | 1573 | 430.000,00 |
| 398 — Edésio Joaquim de Oliveira | 8 | 1528 | 510.000,00 |
| 1199 — José Barbosa Pereira | 9 | 1524 | 430.000,00 |
| 136 — José Diderot de Barros Leita | 10 | 1520 (x) | 510.000,00 |
| 1742 — Francisco Alves Barbosa | 11 | 1520 (x) | 430.000,00 |
| 1485 — Archias Faim Ribeiro | 12 | 1500 | 510.000,00 |
| 117 — Pedro Arnaldo M. Ferreira | 13 | 1496 | 510.000,00 |
| 1605 — Petronio da Costa Duarte | 14 | 1484 | 510.000,00 |
| 1984 — Alexandre Ribeiro | 15 | 1472 | 400.000,00 |
| 1147 — Luiz Onofre L. Moniz Ribeiro | 16 | 1464 | 480.000,00 |
| 353 — Felix José Vieira | 17 | 1460 (x) | 510.000,00 |
| 1893 — Benedito Pimentel | 18 | 1460 (x) | 510.000,00 |
| 1689 — Edgard dos Santos Matos | 19 | 1440 | 510.000,00 |
| 864 — Astrogildo Antonio Silva | 20 | 1436 | 400.000,00 |
| 1435 — Paulo de Avila e Silva | 21 | 1424 (x) | 510.000,00 |
| 675 — Djalma Mendes | 22 | 1424 (x) | 430.000,00 |
| 991 — Pedro Pericles dos Santos | 23 | 1424 (x) | 510.000,00 |
| 730 — José Carlos Néri | 24 | 1424 (x) | 430.000,00 |
| 490 — Dermeval José Tavares | 25 | 1424 (x) | 430.000,00 |
| 652 — Manuel Francisco Marçal | 26 | 1424 (x) | 430.000,00 |
| 1276 — Adalberto Bezerra Bittencourt | 27 | 1416 | 430.000,00 |
| 1191 — Vivonedo Vicente da Silva | 28 | 1412 (x) | 480.000,00 |
| 1546 — Silvio Bonifácio de Azevedo | 29 | 1412 (x) | 430.000,00 |
| 1831 — Daniel Pinto de Carvalho | 30 | 1412 (x) | 400.000,00 |
| 1078 — José Nate Batista | 31 | 1412 (x) | 510.000,00 |
| 1846 — Nilton Fernandes Figueiredo | 32 | 1412 (x) | 480.000,00 |
| 1321 — Nelson de Oliveira | 33 | 1404 (x) | 510.000,00 |
| 833 — Leia Silva Ribeiro | 34 | 1404 (x) | 510.000,00 |
| 477 — Edison de Carvalho Fortes | 35 | 1400 (x) | 510.000,00 |
| 609 — José Nicolau de Barros Melo | 36 | 1400 (x) | 510.000,00 |
| 350 — Mário Mendes da Silva | 37 | 1400 (x) | 510.000,00 |
| 433 — Manuel Martins do Nascimento | 38 | 1400 (x) | 430.000,00 |
| 1931 — Gilberto Godoi e Silva | 39 | 1400 (x) | 430.000,00 |
| 909 — Jarbas de Oliveira | 40 | 1388 (x) | 430.000,00 |
| 1270 — Virgílio Rodrigues Bezerra | 41 | 1388 (x) | 430.000,00 |
| 685 — Benedito Antunes de Andrade | 42 | 1388 (x) | 430.000,00 |
| 1831 — João Moniz Barreto de Aragão | 43 | 1388 (x) | 480.000,00 |
| 91 — Jair Nascimento | 44 | 1376 (x) | 510.000,00 |
| 81 — Jurandi Correia Fontes | 45 | 1376 (x) | 480.000,00 |
| 1749 — Crescêncio Benedito da Silva Pompas | 46 | 1372 | 480.000,00 |
| 1857 — Fortunato Izai | 47 | 1364 (x) | 430.000,00 |
| 390 — Acir da Rosa Gonçalves | 48 | 1364 (x) | 430.000,00 |
| 153 — Silvio Pereira | 49 | 1364 (x) | 430.000,00 |
| 1937 — Crisanto Costa e Silva | 50 | 1356 | 430.000,00 |
| 548 — Antônio Pinto de Azeredo Filho | 51 | 1352 (x) | 430.000,00 |
| 848 — Osvaldo de Sousa Faria | 52 | 1352 (x) | 400.000,00 |
| 321 — Osório Barreto Garcia | 53 | 1352 (x) | 510.000,00 |
| 874 — Henrique Caetano | 54 | 1352 (x) | 430.000,00 |
| 496 — Ubirajara Freire do Nascimento | 55 | 1352 (x) | 430.000,00 |
| 923 — José Matos Leite | 56 | 1344 | 430.000,00 |
| 1890 — Ivan Duarte Faria | 57 | 1340 (x) | 430.000,00 |
| 1481 — Danilo Esteves | 58 | 1340 (x) | 510.000,00 |
| 273 — José do Carmos | 59 | 1340 (x) | 430.000,00 |
| 1594 — Nestor Ferreira de Sousa | 60 | 1340 (x) | 510.000,00 |
| 1284 — José Cicero Dantas | 61 | 1340 (x) | 510.000,00 |
| 1755 — Antônio Mascarenhas dos Santos Silva | 62 | 1340 (x) | 430.000,00 |
| 529 — Osvaldo da Silva | 63 | 1340 (x) | 510.000,00 |
| 2082 — Osmar Emilio de Sousa | 64 | 1340 (x) | 510.000,00 |
| 1906 — Atel D'Avila Carneiro | 65 | 1340 (x) | 510.000,00 |
| 1108 — Djalma José da Silva | 66 | 1340 (x) | 400.000,00 |
| 493 — José Enéas Santos | 67 | 1340 (x) | 430.000,00 |
| 100 — Heitor Fontes | 68 | 1340 (x) | 510.000,00 |
| 1523 — Sofia Cândida Rodrigues | 69 | 1328 (x) | 480.000,00 |
| 1275 — Gilberto Ferreira da Silva | 70 | 1328 (x) | 480.000,00 |
| 1231 — Armando Gomes Pereira | 71 | 1328 (x) | 430.000,00 |
| 646 — João Antônio de Brito | 72 | 1328 (x) | 430.000,00 |
| 292 — José Luis dos Reis | 73 | 1328 (x) | 510.000,00 |
| 207 — Valdemar da Silva Oliveira | 74 | 1324 | 510.000,00 |
| 813 — Adolfo Martins de Sousa | 75 | 1316 (x) | 430.000,00 |
| 453 — Osvaldo de Oliveira | 76 | 1316 (x) | 430.000,00 |
| 1573 — Jarbas Serpa Furtado | 77 | 1316 (x) | 480.000,00 |
| 1215 — Joaquim Araújo Machado | 78 | 1316 (x) | 480.000,00 |
| 806 — Nilton Farias Rodolfo | 79 | 1316 (x) | 430.000,00 |
| 227 — Aimoré José de Oliveira | 80 | 1316 (x) | 510.000,00 |
| 113 — Demétrio Alves Mota | 81 | 1316 (x) | 430.000,00 |
| 352 — João Couto | 82 | 1304 (x) | 430.000,00 |
| 689 — João Crispim de Sousa | 83 | 1304 (x) | 510.000,00 |
| 1077 — José Francisco Nascimento | 84 | 1304 (x) | 430.000,00 |
| 1313 — Manuel de Aguiar | 85 | 1304 (x) | 510.000,00 |
| 732 — José Benedito de Paula e Silva | 86 | 1304 (x) | 510.000,00 |
| 1201 — Gregório Ferreira de Sousa | 87 | 1304 (x) | 510.000,00 |
| 1279 — Zilda Gomes Guimarães | 88 | 1304 (x) | 510.000,00 |
| 425 — José Patricio de Alencar | 89 | 1296 | 430.000,00 |
| 2027 — Casemiro Pimenta da Silva | 90 | 1292 (x) | 510.000,00 |
| 1616 — Nataniel Sobreira de Carvalho | 91 | 1292 (x) | 510.000,00 |
| 1303 — Miguel Barbosa Rodrigues | 92 | 1292 (x) | 400.000,00 |
| 1969 — Nicanor de Matos Rodrigues | 93 | 1292 (x) | 430.000,00 |
| 1093 — Israel Barbosa | 94 | 1292 (x) | 510.000,00 |
| 84 — Nilo de Sousa Melo | 95 | 1292 (x) | 430.000,00 |
| 376 — Newton Miranda | 96 | 1292 (x) | 510.000,00 |
| 583 — João de Araújo Almeida | 97 | 1292 (x) | 510.000,00 |
| 541 — Sebastião Pereira Barros | 98 | 1292 (x) | 510.000,00 |
| 220 — Washington Braga Guimarães | 99 | 1290 | 510.000,00 |
| 703 — Aloisio Rodrigues de Carvalho | 100 | 1288 | 510.000,00 |
| 1804 — Osmar Carvalho e Silva | 101 | 1284 (x) | 510.000,00 |
| 871 — Mário Cirino dos Santos | 102 | 1284 (x) | 430.000,00 |
| 183 — Pedro de Sousa Menezes | 103 | 1280 (x) | 510.000,00 |
| 1160 — Artur dos Santos Abrantes | 104 | 1280 (x) | 430.000,00 |
| 1579 — Ari Cardoso Vieira | 105 | 1280 (x) | 510.000,00 |
| 24 — Eduardo Cruz | 106 | 1280 (x) | 480.000,00 |
| 1475 — João Guilherme Teixeira | 107 | 1280 (x) | 400.000,00 |
| 1361 — Ademar Bezerra Anes | 108 | 1280 (x) | 400.000,00 |
| 348 — Danilo Leite da Costa | 109 | 1280 (x) | 510.000,00 |
| 324 — José Maria Armada Huguenin | 110 | 1280 (x) | 510.000,00 |
| 1701 — Guvercindo Leão do Nascimento | 111 | 1280 (x) | 510.000,00 |
| 797 — José Rodrigues de Lima | 112 | 1280 (x) | 510.000,00 |
| 1292 — Gabriel de Araújo | 113 | 1280 (x) | 510.000,00 |
| 1402 — Manuel Domingos de Araújo | 114 | 1280 (x) | 430.000,00 |
| 1410 — Nelson Correia Ramalho | 115 | 1280 (x) | 510.000,00 |
| 412 — Manuel Pereira da Silva | 116 | 1280 (x) | 510.000,00 |
| 240 — Clorivaldo Lino Vieira | 117 | 1280 (x) | 480.000,00 |
| 1143 — Hélio da Silva Pinto | 118 | 1280 (x) | 430.000,00 |
| 1740 — Walter Morais Rêgo Nascimento | 119 | 1276 | 430.000,00 |
| 1315 — Miguel Pastor Filho | 120 | 1272 (x) | 430.000,00 |
| 856 — Walter Cocchiarelli | 121 | 1272 (x) | 510.000,00 |
| 1955 — Lauro Pereira da Silva | 122 | 1268 (x) | 430.000,00 |
| 707 — Nestor Correia Bento | 123 | 1268 (x) | 510.000,00 |
| 810 — Augusto Ribeiro | 124 | 1268 (x) | 430.000,00 |
| 232 — Waldemiro Gonçalves da Silva | 125 | 1268 (x) | 430.000,00 |
| 1296 — Otacilio Clemente de Moura | 126 | 1268 (x) | 430.000,00 |
| 444 — Osvaldo de Oliveira | 127 | 1268 (x) | 400.000,00 |
| 1773 — Evilésio José da Silva | 128 | 1268 (x) | 510.000,00 |
| 1510 — Antenor Machado dos Santos | 129 | 1268 (x) | 510.000,00 |
| 1444 — José Mota Pôrto | 130 | 1268 (x) | 430.000,00 |
| 1207 — Guiomar Rodrigues de Sousa | 131 | 1260 (x) | 430.000,00 |
| 1060 — Luís Gonzaga Freire | 132 | 1260 (x) | 510.000,00 |
| 1040 — Pedro Cominete | 133 | 1256 (x) | 430.000,00 |
| 328 — Joviniano Ribeiro de Carvalho | 134 | 1256 (x) | 430.000,00 |
| 751 — Armando José da Rocha | 135 | 1256 (x) | 510.000,00 |
| 2052 — Antônio Sandoval de Rezende | 136 | 1256 (x) | 510.000,00 |
| 1070 — Orlando Batista Gasse | 137 | 1256 (x) | 510.000,00 |
| 660 — Tomás Sales Mazoni | 138 | 1256 (x) | 510.000,00 |
| 1052 — Raimundo Roque de Souza | 139 | 1256 (x) | 510.000,00 |
| 2023 — Baltazar Arcângelo | 140 | 1256 (x) | 510.000,00 |
| 47 — Aluisio Ataide Cavalcanti | 141 | 1248 (x) | 430.000,00 |
| 1090 — Leônidas de Castro Jesus | 142 | 1248 (x) | 430.000,00 |
| 1096 — Alfredo Roque de Araújo | 143 | 1248 (x) | 430.000,00 |
| 1786 — Miguel Domingos de Sousa | 144 | 1244 (x) | 430.000,00 |
| 1146 — Lineu Reis | 145 | 1244 (x) | 400.000,00 |
| 257 — Julio Ezequiel de Andrade | 146 | 1244 (x) | 480.000,00 |
| 97 — Osvaldo Caldeira | 147 | 1244 (x) | 430.000,00 |
| 277 — Eneas Rodrigues Pinto | 148 | 1244 (x) | 400.000,00 |
| 1758 — Pedro Cezarino | 149 | 1244 (x) | 480.000,00 |
| 1261 — Aurelino Vilela | 150 | 1244 (x) | 400.000,00 |
| 1457 — Antônio de Oliveira Monteiro | 151 | 1244 (x) | 430.000,00 |
| 50 — Moacyr de Oliveira Coelho | 152 | 1244 (x) | 480.000,00 |
| 1682 — Gedion Rodrigues Pereira | 153 | 1244 (x) | 510.000,00 |
| 182 — José Almir Moreira | 154 | 1244 (x) | 510.000,00 |
| 39 — Gregório Liparoni de A. Filho | 155 | 1244 (x) | 510.000,00 |
| 1140 — Vicente Costa | 156 | 1244 (x) | 510.000,00 |
| 1303 — João Domicio dos Passos | 157 | 1244 (x) | 430.000,00 |
| 798 — Caetano Idalino Braga | 158 | 1244 (x) | 430.000,00 |
| 424 — João Correia Teles | 159 | 1244 (x) | 430.000,00 |
| 208 — Artur Ribeiro da Silva Filho | 160 | 1244 (x) | 510.000,00 |
| 598 — Manuel Gomes Cardoso | 161 | 1244 (x) | 400.000,00 |
| 840 — Angelo Eustáquio Fonseca Ramos | 162 | 1240 | 510.000,00 |
| 699 — José Alves de Oliveira | 163 | 1236 | 510.000,00 |
| 1874 — José de Sousa Pereira | 164 | 1232 (x) | 510.000,00 |
| 880 — Orlando Rodrigues | 165 | 1232 (x) | 430.000,00 |
| 603 — Manuel de Freitas Goes | 166 | 1232 (x) | 400.000,00 |
| 479 — João Alves Bonfim | 167 | 1232 (x) | 400.000,00 |
| 1790 — Laércio de Nonno | 168 | 1232 (x) | 510.000,00 |
| 498 — Benedito dos Santos Almeida | 169 | 1232 (x) | 400.000,00 |
| 260 — Geraldo da Silva Neves | 170 | 1232 (x) | 510.000,00 |
| 578 — Jair Leônidas Passos Perdigão | 171 | 1232 (x) | 430.000,00 |
| 742 — João do Rosário | 172 | 1232 (x) | 430.000,00 |
| 1172 — Buenos Ayres | 173 | 1232 (x) | 510.000,00 |
| 362 — Sebastião Pôrto | 174 | 1232 (x) | 430.000,00 |
| 1203 — Orlando Ayram de Menezes | 175 | 1232 (x) | 430.000,00 |
| 970 — Nelson Neves | 176 | 1232 (x) | 430.000,00 |
| 778 — Alberto Gomes da Costa | 177 | 1228 | 510.000,00 |
| 482 — Maria Leda Sabaraense | 178 | 1224 (x) | 510.000,00 |
| 730 — José Carlos Néri | 179 | 1224 (x) | 510.000,00 |
| 1028 — José Rodrigues | 180 | 1224 (x) | 510.000,00 |
| 462 — Humberto Morais | 181 | 1224 (x) | 510.000,00 |
| 180 — Alberto Jorge de Figueiredo | 182 | 1220 (x) | 510.000,00 |
| 638 — Mário do Nascimento Santos | 183 | 1220 (x) | 510.000,00 |
| 868 — Walter de Sá | 184 | 1220 (x) | 510.000,00 |
| 1950 — João de Deus de Magalhães Barros | 185 | 1220 (x) | 400.000,00 |
| 1107 — Lourival Borges de Freitas | 186 | 1220 (x) | 480.000,00 |
| 314 — Adalto Brigido da Silva | 187 | 1220 (x) | 430.000,00 |
| 1070 — João Ferreira da Silva | 188 | 1220 (x) | 510.000,00 |
| 1854 — Jair de Oliveira Costa | 189 | 1220 (x) | 430.000,00 |
| 1237 — Antônio Queiroz da Silva | 190 | 1220 (x) | 510.000,00 |
| 584 — José Ferreira | 191 | 1220 (x) | 510.000,00 |
| 427 — Manuel Correia | 192 | 1220 (x) | 430.000,00 |
| 233 — Waldir da Costa Silva | 193 | 1220 (x) | 430.000,00 |
| 1327 — Osvaldo Nogueira | 194 | 1220 (x) | 430.000,00 |
| 1812 — Féliz Aires | 195 | 1220 (x) | 510.000,00 |
| 1588 — João Amaro Rodrigues Filho | 196 | 1220 (x) | 430.000,00 |
| 776 — Walter Batista de Melo | 197 | 1220 (x) | 430.000,00 |
| 74 — Pedro Paulo Gonçalves Dias | 198 | 1220 (x) | 430.000,00 |
| 1305 — Pedro Pinto de Carvalho | 199 | 1220 (x) | 510.000,00 |
| 1296 — Sandoval Nunes de Sousa | 200 | 1220 (x) | 430.000,00 |
| 842 — José Raimundo Prazeres Ribeiro | 201 | 1220 (x) | 430.000,00 |
| 872 — Heracles Benzi | 202 | 1220 (x) | 430.000,00 |
| 1524 — Jesus Mendes de Sousa | 203 | 1220 (x) | 400.000,00 |
| 492 — Edson de Alencar Sacramento | 204 | 1216 (x) | 510.000,00 |
| 78 — Cid Machado | 205 | 1208 (x) | 430.000,00 |
| 2044 — Manuel da Silva Muniz | 206 | 1208 (x) | 510.000,00 |
| 1212 — Joaquim Pereira Onofre | 207 | 1208 (x) | 510.000,00 |
| 1144 — Dionisio Inácio de Barros | 208 | 1208 (x) | 430.000,00 |
| 1133 — Nilton Barros de Siqueira | 209 | 1208 (x) | 510.000,00 |
| 1515 — Antônio Conceição Vieira | 210 | 1208 (x) | 510.000,00 |
| 317 — Carlos de Paula Gonçalves | 211 | 1208 (x) | 430.000,00 |
| 1178 — Joaquim Alves da Silva | 212 | 1208 (x) | 430.000,00 |
| 1868 — Djalma Vargas Limp | 213 | 1208 (x) | 430.000,00 |
| 1293 — Raul Limoeiro de Oliveira | 214 | 1208 (x) | 510.000,00 |
| 1730 — Geraldo da Luz | 215 | 1208 (x) | 510.000,00 |
| 320 — Geraldo José de Barros | 216 | 1208 (x) | 430.000,00 |
| 1507 — Vital da Encarnação | 217 | 1208 (x) | 510.000,00 |
| 967 — Orlando de Jesus Martins | 218 | 1208 (x) | 430.000,00 |
| 1751 — Zaire de Freitas Pereira | 219 | 1208 (x) | 430.000,00 |
| 1301 — Aurélio Silva | 220 | 1196 (x) | 430.000,00 |
| 2007 — Agenor Luís de Azevedo | 221 | 1196 (x) | 430.000,00 |
| 964 — Waldemiro Sancier | 222 | 1196 (x) | 480.000,00 |
| 1909 — Antônio Fernandes de Matos | 223 | 1196 (x) | 510.000,00 |
| 1925 — Amaro Avelino da Silva | 224 | 1196 (x) | 430.000,00 |
| 1132 — Nilo Porto | 225 | 1196 (x) | 510.000,00 |
| 1354 — Bráulio Gomes da Conceição | 226 | 1196 (x) | 510.000,00 |
| 106 — Pedro Diz Ross Júnior | 227 | 1196 (x) | 430.000,00 |
| 1889 — Herny de Silva Jordão | 228 | 1196 (x) | 510.000,00 |
| 19 — Mário de Almeida | 229 | 1196 (x) | 430.000,00 |
| 1285 — Oscar Toscano de Brito | 230 | 1196 (x) | 430.000,00 |
| 1805 — Luiz Gomes | 231 | 1196 (x) | 430.000,00 |
| 659 — Carlos Costa | 232 | 1196 (x) | 430.000,00 |
| 1220 — Orlando Silva | 233 | 1196 (x) | 510.000,00 |
| 1547 — Júlio Gomes de Senna | 234 | 1184 (x) | 510.000,00 |
| 1562 — Alvino Pereira Guimarães | 235 | 1184 (x) | 430.000,00 |
| 221 — Edgard de Azevedo | 236 | 1184 (x) | 510.000,00 |
| 1850 — Antônio Acácio da Silva | 237 | 1184 (x) | 510.000,00 |
| 539 — Sebastião de Oliveira | 238 | 1184 (x) | 510.000,00 |
| 517 — Augusto José Espírito Santo | 239 | 1184 (x) | 510.000,00 |
| 887 — Seth de Oliveira | 240 | 1184 (x) | 510.000,00 |
| 2054 — Luiz Azevedo | 241 | 1184 (x) | 510.000,00 |
| 1487 — Amaro José da Silva | 242 | 1184 (x) | 430.000,00 |
| 1075 — Abel Ribeiro da Costa | 243 | 1184 (x) | 430.000,00 |
| 1637 — Ruy Xavier Barreto | 244 | 1184 (x) | 430.000,00 |
| 924 — Sebastião do Rosário | 245 | 1184 (x) | 510.000,00 |
| 1121 — Cleobulo de Andrade | 246 | 1184 (x) | 430.000,00 |
| 92 — Josué Assis de Araújo | 247 | 1184 (x) | 430.000,00 |
| 1097 — Covacy Miranda | 248 | 1172 (x) | 510.000,00 |
| 720 — Osvaldo de Castro Bittencourt | 249 | 1172 (x) | 510.000,00 |
| 1309 — José Fernandes | 250 | 1172 (x) | 430.000,00 |
| 497 — Antônio Cavalcanti da Silva | 251 | 1172 (x) | 510.000,00 |
| 1536 — Raul Paulino Monteiro Filho | 252 | 1172 (x) | 510.000,00 |
| 890 — Mário de Oliveira | 253 | 1172 (x) | 430.000,00 |
| 386 — Salvador Calabria | 254 | 1172 (x) | 430.000,00 |
| 808 — Periano da Cruz | 255 | 1172 (x) | 430.000,00 |
| 1347 — Aristóteles Santana | 256 | 1172 (x) | 430.000,00 |
| 547 — José Fernandes | 257 | 1172 (x) | 480.000,00 |

Observações:

Existem no referido conjunto 256 apartamentos.

O candidato José Carlos Néri consta duas vêzes na presente relação por ter dois financiamentos, sendo um com averbação em fôlha e outro sem averbação.

D.C.A., em 11 de fevereiro de 1958 — Geraldo de Medeiros Calafange — Chefe.

# Angelita brigará ao lado de Ivana

**A "Rainha das Atrizes" Angelita Martinez declarou-se, ontem, a favor de Ivana Rodrigues, na sua briga de fundo pecuniário com a "Rainha do Carnaval" Wilza Carla, durante uma entrevista coletiva em que recebeu a imprensa no seu apartamento vestindo calça branca, blusa estampada, óculos escuros e chapéu desabado: Wilza está querendo é cartaz", sintetizou Angelita.**

Hoje, o conflito entre a ex-rainha Ivana Rodrigues e a atual "Rainha do Carnaval" ingressará na Justiça, através de uma ação em que o advogado de Ivana Rodrigues recordará a existência de dois processos contra Wilza Carla, instaurados no tempo em que esta era "Rainha dos Comerciários".

NAO HOUVE AGRESSAO

Ivana Rodrigues, ouvida pelo D. C. ontem, na própria casa de Angelita, sôbre a acusação que lhe fizera Wilza Carla com relação à agressão de sua mãe, sra. Elza Rossi, declarou:

— Não houve agressão alguma. Eu seria incapaz de agredir uma senhora velha e aleijada. Na noite de domingo mandei meu irmão Wálter à casa de Wilza pedir o pagamento da dívida de 15 mil cruzeiros que ela tinha comigo. Ao chegar na casa de Wilza ouvi-a falando as piores coisas de mim ao telefone, o que me obrigou a ir tomar satisfações. D. Elza, que me atendeu, tentou fechar-me a porta na cara, o que não permiti, surgindo, então, um ligeiro bate-boca entre eu e ela.

Wilza Carla, entretanto, alegando invasão de domicílio, pediu proteção de vida contra Virgílio, o amigo de Ivana Rodrigues e filho do ex-Chefe de Polícia, coronel Coriolano de Góis.

MOTIVO DA BRIGA

Segundo Angelita Martinez a briga originou-se do fato de Wilza Carla haver pedido a Ivana emprestados na véspera da apuração final do concurso, a importância de Cr$ 30 mil. Ivana emprestou-os, exigindo o pagamento logo após a entrega do prêmio, na ACC. Ao receber os Cr$ 30 mil adiantados, dos Cr$ 70 mil que ganhara, Wilza Carla pagou Cr$ 15 mil, ficando de pagar o restante posteriormente.

NOVA DUPLA

*Angelita Martinez e Ivana Rodrigues*

# Navio trouxe inglês, indústria e saudade

**O navio "Alcântara", que chegou ontem da Europa, trouxe, entre outras pessoas, dois industriais brasileiros que foram negociar na Alemanha e na França, um maquinista teatral, também brasileiro, que chegou morto de saudade, e um milionário inglês que em 1896 veio tentar a vida no Brasil, não conseguiu auxílio do Govêrno, partiu para o Ceilão, onde se estabeleceu, e agora voltou rico, embora velho, em viagem de recreio.**

O navio não trouxe o marinheiro britânico S. Tyldsley, de 27 anos, casado, membro de sua tripulação, que quase foi cortado ao meio quando o "Alcântara", que ia encalhando em Pernambuco, pediu o auxílio de um cargueiro. Tyldsley não foi cortado ao meio mas perdeu a perna esquerda, ficando internado num hospital de Recife.

MAQUINAS PARA CALÇADO

O industrial brasileiro Armando Bordalo estêve na Europa, por delegação do Sindicato da Indústria de Calçados, para adquirir máquinas. Disse ao DC que teve êxito em sua missão, dependendo agora, unicamente, da ajuda de quatro milhões de dólares prometida pelo Govêrno.

— As máquinas usadas atualmente no Brasil — esclareceu — estão obsoletas, vêm sendo alugadas pela "United Shoe Machinery" desde 1918, e já é tempo de nossa indústria possuir suas próprias máquinas, o que nos livrará de pagar aluguéis aos proprietários norte-americanos.

O PROGRESSO ALEMAO

Falando sôbre as visitas que fêz a fábricas alemãs, principalmente a de "Moens", localizada na cidade de Francforte, adiantou o sr. Armando Bordalo que ficou maravilhado com a atividade do povo alemão, e que o Brasil poderá perfeitamente ser suprido de peças procedentes da Alemanha. Diversas fábricas que foram destruídas durante a guerra já estão trabalhando ativamente e podem atender as necessidades de vários países.

AJUDA DO GOVERNO

Informou ainda o representante do Sindicato da Indústria de Calçados que o ministro Alkmin fêz uma promessa formal no sentido de adquirir essas máquinas alemãs. O au-

(Conclui na 11 página)

INDUSTRIAIS VOLTAM

*Os industriais brasileiros Armando Bordalo (direita) e Carlos Eduardo Murray, acompanhados de suas espôsas, em flagrante feito a bordo do navio "Alcântara"*

# Concorrência para abertura de túnel

**O "Diário Oficial" de ontem publicou o edital de concorrência pública ordinária para as obras de abertura e construção do túnel que ligará a Rua Barata Ribeiro à Rua Raul Pompéia, em Copacabana.**

Poderão concorrer tôdas as firmas que provem haver executado com êxito perfurações e construções dessa natureza, na extensão de pelo menos 200 metros, e que possuam capital social mínimo de 15 milhões de cruzeiros

PRAZO E PREÇO

O prazo de conclusão das obras foi estabelecido em 270 dias e em sua execução serão obedecidos os projetos, perfis, desenhos de detalhes e especificações fornecidos pela fiscalização municipal.

As obras em concorrência estão orçadas em Cr$ .......... 162.949.500,00, ficando a firma responsável obrigada a conservação do túnel no prazo de dois anos.

A não conclusão das obras no prazo previsto acarretará à contratante a multa diária de 200 mil cruzeiros, até o máximo de 90 dias, quando então será rescindido o contrato, se assim preferir a Prefeitura, sem que caiba à responsável qualquer indenização, a não ser pelos serviços já executados.

SANEAMENTO NA LEOPOLDINA

O edital n. 2, publicado no mesmo "Diário Municipal" chama à concorrência pública os interessados na construção de 3.500 metros de galerias de esgotos sanitários nos diversos logradouros de Bonsucesso, obras orçadas em Cr$ .......... 16.238.765,00. Para a construção de outros 16.500 metros de coletores de esgotos sanitários nos mesmos locais, está, igualmente, aberta concorrência, pela edital n. 3, com preço orçado de Cr$ 13.816.446,00.

Diario Carioca

O MÁXIMO DE JORNAL NO MÍNIMO DE ESPAÇO

Rio de Janeiro, sexta-feira, 21 de fevereiro de 1958

# Mindelo concluiu defesa da COFAP

**O coronel Frederico Mindelo concluiu a exposição de motivos que acompanhará o anteprojeto de lei que visa a garantir o prosseguimento da política de contrôle de preços e intervenção no sistema de abastecimento, e o enviará brevemente ao Presidente da República.**

Prorrogada sua vigência por seis meses, a COFAP deverá fechar as suas portas no dia 31 de julho próximo, se não fôr aceito o anteprojeto agora preparado, que inclui as reivindicações formuladas pelos líderes do Comércio e da Indústria a propósito da intervenção do Estado no domínio econômico

24 MILHOES DE JUROS

A COFAP tem um crédito rotativo à sua disposição no Banco do Brasil e do movimento efetuado, no ano passado, pagou àquele estabelecimento a importância de 24 milhões de cruzeiros de juros (2 milhões por mês). O crédito é de 500 milhões e a COFAP ainda dispõe de cêrca de três milhões, incluído nesse total o patrimônio acumulado nos cinco anos de seu funcionamento.

QUADRO DE FUNCIONARIOS

A exposição do coronel Mindello é longa e propõe a prorrogação do prazo de vigência da COFAP por tempo não fixado; faz uma demonstração das atividades dêsse órgão, dizendo, em números, as vantagens do tabelamento de artigos de primeira necessidade e as aquisições que faz no país e no exterior, para defesa da bolsa popular. Refere-se, também, à necessidade de se organizarem, dentro do sistema do Serviço Público, os quadros funcionais que dispõe. O anteprojeto modifica, ainda, o sistema atual de julgamento das multas.

## BOLSISTA GRATO AO CHANCELER MACEDO SOARES

**A fim de expressar seu agradecimento ao Govêrno brasileiro e particularmente ao embaixador José Carlos de Macedo Soares, Ministro das Relações Exteriores, por lhe haver sido proporcionada uma bolsa de estudos na Escola Nacional de Agronomia estêve, ontem, na redação do DC o universitário peruano Carlos Llanos Valdivia.**

Ressaltando a atitude do ministro Macedo Soares, que promoveu a bôlsa quando de sua visita ao Peru os jornais peruanos "La Cronica" e "Jornal del Comercio" registraram o fato com bastante destaque, elogiando-o como mais um exemplo da amizade fraternal das duas nações

OUTROS PERUANOS

A bolsa obtida por Carlos Valdizan é de quatro anos de estudos na Universidade Rural, onde já se encontram inúmeros outros peruanos, muitos dos quais possuidores de bolsas pelo sistema de convênios de intercâmbio cultural que o Brasil mantém com a República do Peru.

D. BERTHA

*Com um raminho na lapela, de óculos, chapéu e vestido estampado, d. Bertha Lutz, cientista, disse, ontem, às mulheres americanas do "Women's Club" o que pensam as feministas brasileiras. Ela faz questão do "h" em seu nome*

# Recurso de tecelões vai hoje ao Supremo

**Os tecelões de São Paulo vão apresentar, hoje, ao Supremo Tribunal Federal, um recurso contra a sentença do Tribunal Superior do Trabalho que rebaixou para 10% o aumento salarial de 25% anterior concedido pelo Tribunal Regional do Trabalho de São Paulo.**

O recurso é firmado pela Federação dos Trabalhadores nas Indústrias de Fiação e Tecelagem de São Paulo, à qual estão filiados 26 sindicatos de tecelões da capital e do interior paulista, e pedirá a restauração da sentença original do TRT paulista, proferida em setembro de 1957.

AUMENTO CONTROVERSO

O problema de salário daqueles operários paulistas vem sofrendo uma série de marchas e contramarchas desde meados de 1957. Naquela época, os operários pleitearam 50% de aumento. Como não fôssem atendidos, ançaram-se à greve, em meio à qual o Tribunal Regional do Trabalho lhes concedeu um aumento geral de 25%. Os industriais, inconformados com a sentença, recorreram ao Superior Tribunal do Trabalho, que anulou o julgamento anterior, reduzindo a porcentagem de aumento para 18%.

O novo recurso judicial, apresentado desta vez pelos operários, pede a restauração da sentença original, que lhes devolveria o aumento de 25% concedido em 1957.

## ACAMADO O PREFEITO

Atacado de laringite, o prefeito Negrão de Lima está acamado em sua residência, e o conselho médico permanecerá em repouso durante alguns dias.

## VÃO OPOR-SE A TODO AUMENTO DOS COLETIVOS

Os representantes estudantis, o do Sindicato dos Jornalistas e o da Secretaria de Finanças que participarão da reunião plenária da Comissão de Tarifas da PDF que se realizará hoje no Departamento de Concessões, vão opor-se de todos os modos a qualquer aumento dos ônibus, antes de ser ouvida, a Procuradoria Geral a propósito da lei 775, de 1953.

Alegando que qualquer aumento das tarifas, por todo transporte é deficitário e deve por isso ser explorado pelo Govêrno, êsses membros da Comissão de Tarifas insistirão na necessidade de se criar uma Cia. Municipal de Transportes (mista), a exemplo do que já se fez em São Paulo, em Pôrto Alegre e no Recife.

## PAGAMENTO DO FUNCIONALISMO

A Diretoria da Despesa Pública comunica que o pagamento do funcionalismo Público Federal, referente ao mês de fevereiro em curso será iniciado no próximo dia 27, quinta-feira

PORTELA REPETIU CARNAVAL DE RUA

*A vitória da Escola de Samba Portela, sôbre a sua tradicional coirmã (e vizinha) Império Serrano, deu motivo a que os bicampeões organizassem, ontem outro carnaval. Cinco carros com capotas arriadas, caminhões, foguetes e uma bateria de 140 figuras, marcaram a alegria portelense pela conquista do seu 14º carnaval. Gigantesco corso percorreu (com jeep do DC à frente) os bairros de Madureira, Vaz Lobo e Osvaldo Cruz, ao ritmo de um samba especialmente musicado para comemorar a honrosa classificação obtida pela Escola de Samba Portela. A sequência das fotos dá uma idéia de como os suburbanos festejaram a vitória de Portela, na noite de ontem*

PODE CAIR

*O bloco de edifícios do IAPC, situado na Rua São Clemente, nº 120, em Botafogo, pode cair: as bases estão afundando, há rachaduras nas paredes, as portas dos apartamentos abrem com dificuldades e algumas não fecham mais. Os engenheiros do IAPC nada respondem quando se pergunta: cai ou não cai?*

# Mulheres reunidas falam de mulheres

**Um grupo de 17 sócios do "Womens Club" dos Estados Unidos, ouviu, ontem, no auditório da Embaixada Americana, numa reunião em que falaram um homem só e seis mulheres, a exposição de como vivem as mulheres brasileiras e da luta que movem para igualar seus direitos e privilégios aos dos homens.**

A Presidente do "Womens Club" daqui mesmo, d. Bertha Lutz (faz questão do "h" no primeiro nome, por julgá-lo tão importante quanto uma peça de sua roupa) falou sôbre a importância da atividade das mulheres do Brasil, desde a época colonial aos nossos dias.

EM INGLÊS

Depois de d. Bertha, falou a advogada Rom. Fonseca, sôbre os direitos da mulher no Brasil, expondo um projeto de lei em curso na Câmara, dando mais direitos às mulheres. D. Romy ostenta, entre outros, o título de "primeira mulher a falar no Senado"

O advogado Joaquim Faria Góis, único varão dos cinco da platéia que falou na reunião, tratou da educação no Brasil. Falaram ainda a sra. Diva de Miranda Moura, sôbre o problema da mulher no setor econômico, e a sra. Neusa Feital Woehle, sôbre as atividades da mulher brasileira no Serviço Público. Todos os discursos foram em inglês

E' INOMINAVEL

— E' inominável que nos nossos dias, de acôrdo com as leis vigentes, a mulher viúva que venha a contrair segundas núpcias perca o pátrio poder sôbre os filhos do primeiro matrimônio — disse d. Bertha Lutz. E afirmou, "Tôdas as leis de reivindicações dos direitos da mulher brasileira, tanto as da advogada Romy Fonseca quan-

(Conclui na 11 página)

## JÚRI DO CORSO VAI APONTAR OS VENCEDORES

**Amanhã, às 17 horas, na redação do DIARIO CARIOCA, será conhecida a decisão da comissão julgadora sôbre o melhor carro, o apartamento de ornamentação mais original e a lambreta mais bem enfeitada por ocasião do grande corso carnavalesco promovido por êste jornal no sábado de carnaval.**

Os prêmios — oito ao todo — são um rádio, um cheque de Cr$ 8.000,00, um espelho de cristal e cinco taças, ofertas de Supermercados de Copacabana S.A., da Companhia Química Industrial de Laminados, da Casa República e dos Refrigerantes Crush, respectivamente.

COMISSAO JULGADORA

A Comissão Julgadora está composta dos seguintes mem-

(Conclui na 11 página)

# Folclore do Brasil vai para o ginásio

**A Divisão de Educação Extra-Escolar do Ministério da Educação e Cultura organizará nos colégios secundários do Rio de Janeiro, ainda no ano letivo que se iniciará a 3 de março próximo, uma série de grupos de espetáculos folclóricos, constituídos pelos próprios alunos.**

— Nosso objetivo — declarou a prof. Zaide Maciel de Castro, encarregada da organização dos grupos — é não permitir que essas manifestações do espírito popular desapareçam de todo, pois precisamos estudá-las e integrá-las na vida cotidiana de nososs estudantes.

FONTES LOCAIS

Afirmou a prof. Zaide Maciel de Castro que seu plano prevê a utilização das fontes folclóricas locais e sua exploração sistemática para programas constantes nos colégios. Nesse programa serão também incluídas pequenas representações dramáticas, com o que espera a organizadora dos grupos desenvolver a vocação artística dos colegiais.

— Atualmente — disse a professôra Zaide Maciel de Castro — o folclore não constitui sequer um ponto de estudos na escola secundária e só como conhecimento auxiliar para o estudo da literatura merece uma referência, muito breve, no programa de Português da primeira série colegial. E' certo que em alguns estabelecimentos se fazem, em datas especiais, apresentações folclóricas; mas é de lamentar que quase sempre sejam os números estilizados e até desfigurados.

— Nosso programa — concluiu — objetivará precisamente o respeito rigoroso às formas dos cantos, dos bailes e dos folguedos, preservando o que há nêles de castiço e de valioso.

# Mais um prédio ameaça desabar

**Os moradores do bloco de edifícios da Rua São Clemente, 120, em Botafogo, estão sendo tomados de pânico diante das rachaduras que surgiram em algumas paredes e do afundamento das fundações, que se observa sobretudo no segundo prédio do bloco.**

Seis meses atrás, alguns moradores ouviram um estalo e pensaram em desabamento. Três engenheiros do IAPC, a que pertence o conjunto, foram nomeados para fazer a vistoria do local e apontar medidas indispensáveis à segurança da construção, mas até hoje não disseram nada a respeito.

PORTAS ABREM, NÃO FECHAM

Em alguns apartamentos, as portas são abertas com grande esfôrço e depois ninguém consegue fechá-las. Nos pilotis e nas paredes há rachaduras: Várias famílias se mudaram para outros lugares. Os pilotis estão se afundando à razão de um milímetro por mês. Caso o afundamento não pare, o bloco inteiro cairá.

Com frente pequena, o conjunto é amplo de fundos. Cada prédio tem sete pavimentos, com várias dezenas de apartamentos.

JOGO DE EMPURRA

A reportagem do DC tentou em vão, obter, na tarde de ontem, uma palavra tranquilizadora dos técnicos da Divisão de Engenharia do IAPC. O engenheiro João Pena Filho, Chefe da Divisão, declarando não estar atualizado com o problema, indagou a comissão nomeada para estudá-lo.

O engenheiro Augusto Luis Duprat faz parte da comissão a que se referia o sr. João Pena Filho, e estava presente ao diálogo dêste com a reportagem, mas se recusou a prestar qualquer esclarecimento, embora lhe fôsse observado que uma palavra sua poderia acalmar as famílias que se sentem ameaçadas.

— Quem pode falar é o presidente do Instituto — disse êle. Mas o presidente do IAPC não foi encontrado.

A funcionária que responde interinamente pela direção do Departamento de Engenharia não póde falar porque não é engenheira.

SOB O BLOCO HA AGUA

Um membro da Divisão de Engenharia, que pediu não fôsse divulgado seu nome, declarou que um rio subterrâneo — o Rio dos Macacos — passa exatamente por baixo das fundações do bloco do IAPC da Rua São Clemente. A água dêsse rio é que se está infiltrando nas fundações do edifício.

RELATÓRIO CONCLUIDO

Dependendo de confirmação, apurou a reportagem que o relatório dos três engenheiros designados para estudar o problema foi ontem concluído. Nesse relatório seria apontada a conveniência de se contratar uma emprêsa especializada para reforçar as fundações do bloco.

Os três engenheiros da comissão de vistoria são os srs. João Nascimento da Silveira, atualmente em férias, João Salim Duaillibe, que reside no apartamento n. 511, de um dos prédios ameaçados (e que também se recusou a falar do assunto), e Augusto Luis Duprat.

## PROVA PARA AUXILIAR ACADÊMICO DA PDF

A prova de habilitação (parte escrita) para Auxiliar Acadêmico nos Hospitais da PDF realizar-se-á amanhã às 19 horas, no Instituto de Educação.

De acôrdo com os números de inscrição, os candidatos serão instalados no ginásio (de 1 a 362), nas salas pares, à direita (de 363 a 546), e nas salas ímpares, à esquerda (de 547 a 733).

PORTELA BICAMPEÃ

*Ao ser proclamado ontem, oficialmente, a vitória da Escola de Samba Portela, os foliões de Madureira, Vaz Lobo e Osvaldo Cruz saíram para a rua cantando o samba da bicampeã, num desfile monstro que reuniu cêrca de 15 mil pessôas. A ala das "Boêmias" de Portela, compareceu com seu efetivo completo. A satisfação era geral. Na foto, uma das chamadas "boêmias" de Portela*

# Subúrbio festeja a campeã Portela

**Proclamada oficialmente a vitória da Escola de Samba Portela, no desfile anual promovido pela Prefeitura, cêrca de 15 mil pessoas dos bairros de Madureira, Portela e Osvaldo Cruz, manifestaram, ontem, sua alegria pela 14.ª vitória portelense, com outro carnaval de rua, cujo corso foi aberto por uma viatura do DC.**

A primeira colocação no certame já vinha sendo esperada pelos associados da Portela, que venceu por meio ponto de diferença de sua co-irmã Império Serano. Antes que o resultado fôsse divulgado dezenas de carros abertos com estandartes e cartazes desceram a Avenida Rio Branco com destino ao subúrbio.

"CHEGOU A CAMPEA PORTELA"

No desfile promovido pela Escola de Samba Portela só se cantava o hino da vitória, composto por Ari, da Ala dos Compositores, cujo estribilho cantado, à noite de ontem, a 15 mil vozes, diz assim: "Chegou a campeã Portela!"

O jipe do DIARIO CARIOCA abria o cortejo, com duas cabrochas no estribo, segurando taboletas com os dizeres: "Portela, bi-campeã saúda e pede passagem" O presidente da escola, sr. Antenor dos Santos, há mais de 30 anos no cargo, ostentava a bandeira alvianil da Portela com a águia prateada no canto. Foguetes foram queimados e muitas fogueiras de papel esquentaram os tamborins da bateria.

14 VEZES CAMPEA

Falando ao DC, o vice-presidente Natalino José do Nascimento declarou que sua escola de samba conquistou agora a 14a. vitória no carnaval, sendo estas nos anos de 35, (a escola foi fundada em 1933), 39, 41 a 47, 51, 53, 57 e agora 58. Nove alas compõem a famosa escola de samba da Estrada do Portela: "Acadêmicos", "Mocidade", "Baluartes", "Diplomatas", "Impossíveis", "Nobres", "Silêncio", "Boêmias" e "Embaixadores". As alas auxiliares desempenham papel preponderante na formação do conjunto e são quatro: Bateria, comissão de frente compositores e artistas de barracão.

A despesa dêste ano foi avaliada em Cr$ 3 milhões.

PASSEATA DOMINGO

No próximo domingo haverá uma grande passeata da vitória, saindo a Portela do mesmo modo como desfilou no carnaval fantasiada e com todo o efetivo composto de duas mil figuras, além dos carros alegóricos. Esse desfile, que percorrerá os bairros vizinhos de Osvaldo Cruz, Madureira e Vaz Lobo, está marcado para às 20 horas.

CONCORRENCIA

Na casa de Natalino, (todos o chamam "Natal") a Escola de Samba foi fundada. "Natal" disse que está temeroso quanto ao destino das escolas de samba, em face a concorrência de determinadas entidades que vêm patrocinando escolas novas, atraindo, desta forma, os integrantes de Portela e outras escolas pobres. Calculando os gastos das moças, Natalino disse que somente uma princesa da Portela gastou Cr$ 40 mil na sua fantasia

O sr. Antonio Jader, chefe do Serviço de Turismo da Prefeitura estêve, com outros funcionários, à noite de ontem, no carnaval da Vitória da Escola de Samba Portela.